Concretando tus deseos de viajar
IBERIA
LINEAS AEREAS DE ESPAÑA

PRESENCIA

MATUTINO FUNDADO EL 28 DE MARZO DE 1952
AÑO XXVIII-Nº 7.605-LA PAZ, BOLIVIA, LUNES 20 DE AGOSTO DE 1979-18 PAGINAS-$b 3.00
AÑO DEL CENTENARIO DE LA PERDIDA DE NUESTRO LITORAL

Más de 50 años haciendo amigos...
IBERIA
LINEAS AEREAS DE ESPAÑA

Nueva ofensiva diplomática de países del Grupo Andino

En Conferencia de Países no Alineados propondrán una paz fundada en la comprensión, justicia y nuevo orden económico

BOGOTA, 19 (de nuestras Agencias EFE y AP).- El bloque de naciones del Grupo Andino nuevamente actuará en bloque dentro del ámbito de las relaciones internacionales. Esta vez se propone plantear en la reunión de Países no Alineados, a celebrarse próximamente en La Habana, una contribución a los principios básicos de una paz fundada en la comprensión, la justicia y el nuevo orden internacional.

Esta será la segunda vez, en menos de tres meses, que los países del Acuerdo de Cartagena actuarán mancomunadamente. Anteriormente desempeñaron un papel destacado en la búsqueda de una solución para la guerra civil que sacudía a Nicaragua.

Dentro de esa misma política de acción conjunta, las naciones andinas se proponen también liderizar una política de **restructuración de la Asociación** Latinoamericana de Libre Comercio.

PAISES NO ALINEADOS

El anuncio fue hecho por el Ministro de Relaciones Exteriores de Colombia, Diego Uribe Vargas, quien manifestó que la "posición de los países andinos consistirá en buscar que el movimiento de no alineados vuelva a los principios que le dieron su origen y deje de estar comprometido con uno de los dos grandes bloques".

Añadió que "el mundo necesita buscar fuerzas de equilibrio, pero no puede permitir que el movimiento de los no alineados, por su propia naturaleza, se convierta en un apéndice o instrumento de uno solo de los bloques, porque dejaría de ser no alineado".

"La política de no alineamiento la consideramos buena contribución a la paz y creemos que cuando las superpotencias se están poniendo de acuerdo, a pesar de sus diferencias, es necesario que haya un grupo de países que por lo menos tenga voz para demandar el desarme y buscar la limitación en los gastos para armas atómicas".

Al calificar como un "gran paso" el que dará el Grupo Andino al concurrir con una posición conjunta de sus cinco países miembros -BOLIVIA, Colombia, Ecuador, Perú y Venezuela- a la reunión de La Habana, en septiembre próximo, Uribe Vargas expresó que "será la primera vez que estaremos respaldando una política de tipo mundial".

CAMBIO DE ESTRUCTURAS

BOGOTA, 19 (AP).- El Presidente Julio César Turbay Ayala anunció que los países del Grupo Andino propondrán una restructuración fundamental de la Asociación Latinoamericana de Libre Comercio (ALALC), para dinamizar el comercio y estimular el proceso de integración.

Las bases de la reforma de la ALALC serán estudiadas en una reunión de alto nivel que celebrarán en Lima en fecha próxima los representantes de Bolivia, Colombia, Ecuador, Perú y Venezuela, dijo Turbay Ayala en un discurso pronunciado anoche en Cartagena al clausurar el Congreso Nacional de Comerciantes.

Recordó que en la reunión de los Presidentes de los cinco países andinos en Cartagena en mayo pasado, se dijo que el Pacto Andino tomaría una participación activa en la restructuración de la Asociación Latinoamericana de Libre Comercio.

Señaló que en esa oportunidad se acordó brindar respaldo político a fin de que dicha organización cumpla sus funciones como esquema amplio de integración regional y en forma compatible con la consolidación del Grupo Andino, entendiendo que la simple prórroga del período de transición es contraria al establecimiento de un nuevo orden de integración económica regional".

En diciembre de 1980 termina el llamado período de transición de la ALALC y Turbay Ayala dijo que el Grupo Andino aspira a que se les introduzcan reformas para lograr "ensanchar los cauces del intercambio comercial y de la complementación industrial que prohíben la segura consolidación de acuerdos subregionales".

El Presidente dijo que el gobierno de Colombia "es partidario, antes de expedir su partida de defunción o de prolongar su agonía, de introducirle una profunda reestructuración" a la ALALC que se encuentra en crisis desde hace varios años.

Sin embargo, Turbay Ayala destacó que la ALALC "es la vez el primer intento consciente y deliberado por integrar comercialmente" a la América Latina en momentos de graves limitaciones para los mercados nacionales.

Agregó que después de 20 años y a pesar de sus dificultades y limitaciones, la ALALC arroja resultados "altamente favorables al comercio intrazonal y su experiencia rica en enseñanzas para nuestro proceso de integración".

Recordó que el Pacto Andino, quizás el proceso de integración más dinámico de América Latina, tuvo su nacimiento en la Asociación Latinoamericana de Libre Comercio que "sembró la semilla de la cooperación y de la integración" en los habitantes del hemisferio.

En su discurso, Turbay Ayala también elogió los resultados obtenidos en los primeros tres años por el Sistema Económico Latinoamericano (SELA).

Afirmó que el SELA "es foro propio para estudiar temas y adoptar posturas frente al proteccionismo de los países avanzados, a la situación económica financiera y monetaria y el apoyo mutuo entre los países miembros".

Señaló que en la última reunión del SELA en Caracas se hizo un estudio detallado de las implicaciones que para los países en desarrollo tiene la ley de comercio de los Estados Unidos, la cual impuso restricciones generales para los países exportadores de petróleo, que afectan directamente a Venezuela y Ecuador.

PERMANENCIA EN EL ESPACIO.- Moscú 19 (AP).- Los cosmonautas soviéticos Vladimir Lyakhov y Valery Ryumin, que rompieron la marca de permanencia en el espacio, regresaron hoy a tierra, aparecen aquí en una foto tomada durante su adiestramiento para la misión espacial (Radiofoto AP).

Cosmonautas soviéticos rompieron récord de permanencia en el espacio

Retornaron ayer a Tierra después de 175 días

MOSCU, 19 (AP).- Los cosmonautas Vladimir Lyakhov y Valery Ryumin, decanos de los vuelos espaciales prolongados, atravesaron hoy la atmósfera terrestre y aterrizaron a salvo en el Asia Central soviética luego de haber orbitado la tierra durante 175 días y 36 minutos.

Lyakhov, de 38 años, y Ryumin, de 40, recorrieron unos 118.384.000 kilómetros, en su misión espacial Salyut 6. Su viaje equivalió a dos veces la distancia que hay de la tierra a Marte, cuando los dos planetas están más cerca.

Lyakhov y Ryumin superaron la marca de resistencia de sus compañeros cosmonautas Vladimir Kovalenok y Alexander Ivanchenkov el 15 de julio, superando la vieja marca de 139 días, 14 horas y 48 minutos. Kovalenok e Ivanchenkov habían establecido la marca anterior el 2 de noviembre de 1978 y habían de la misma estación Salyut.

La agencia TASS dio cuenta del descenso de la nave Soyuz 34 unas de una hora y 30 minutos después que la cápsula aterrizó en la estepa soviética, a las 15.30, hora de Moscú (07.30 EST).

Los primeros despachos informaron que los exámenes médicos preliminares demostraron que los cosmonautas "soportaron bien el largo vuelo orbital".

Poco después de su regreso a la tierra, TASS anunció que a los cosmonautas se les había conferido la orden de héroes de la Unión Soviética, suprema condecoración de la URSS.

TASS informó repetidas veces durante el vuelo que los cosmonautas estaban a salvo y el 13 de julio dijo que Ryumin había logrado ganar peso – 700 gramos.

Los científicos del Centro Espacial Soviético de Baikonur, a 2.240 kilómetros al sudeste de Moscú, dijeron que la cápsula de reingreso fue avistada poco después de las 15.00 (07.00 EST). Aterrizó a unos 350 kilómetros al sudeste de Baikonur.

A pesar de la buena salud de los cosmonautas, el diario "Pravda" informó el miércoles pasado que sentían nostalgia y que añoraban más y más de, hogar y la familia.

"Pravda" atribuyó a uno de los cosmonautas haber dicho: "En qué soñamos y bueno, tenemos muchos deseos de poner los pies sobre la tierra nuevamente".

Los cosmonautas hicieron una caminata espacial de una hora y 23 minutos el miércoles para desencajar un radio telescopio que se había atorado en la parte posterior externa de la estación orbital.

Lyakhov, Teniente Coronel de la Fuerza Aérea Soviética, y Ryumin, quien es ingeniero civil, fueron lanzados al espacio el 25 de febrero a las 14.54 hora de Moscú.

Los Estados Unidos tuvieron la marca de resistencia espacial de 84 días por cuatro años hasta que los soviéticos la superaron el 16 de marzo de 1978. La marca norteamericana fue establecida por los astronautas Geraid Carra, Edward Gibson y William Pogue a bordo de la estación Skylab.

Los cosmonautas Yuri Romanenko y Georgy Grechko quebraron la marca norteamericana, pero la suya fue superada por Kovalenok e Ivanchenkov en menos de ocho meses.

Desde que fue colocada en órbita hace 23 meses, la Salyut 6 ha estado tripulada casi 411 días y la han visitado siete tripulaciones, tres de ellas internacionales, y siete naves de reabastecimiento "Progreso" que han llevado suministros y equipo científico a la estación.

El despacho de TASS que informó del aterrizaje de Lyakhov y Ryumin omitió mencionar uno de los aspectos particulares del vuelo histórico.

La agencia no mencionó que el 12 de abril el cosmonauta soviético Nikolai Rukavishnikov y el búlgaro Georgy Ivanov no pudieron acoplar su nave Soyuz 33 con la Salyut porque los cohetes de la Soyuz fallaron.

La Soyuz 33 tuvo que regresar a tierra y hacer un descenso nocturno sin mayores percances.

EXHORTACION.- Castelgandolfo, 19 (AP).- El Juan Pablo II pronunció hoy un sermón desde el balcón de su residencia de verano en Castelgandolfo, en el que instó a la reanudación de relaciones entre la Santa Sede y la Iglesia Católica China (Radiofoto AP).

Países del Pacífico rechazan tesis marítima norteamericana

SANTIAGO DE CHILE, 19 (AP).- Los Cancilleres de Chile, Ecuador, Colombia y Perú emitieron un comunicado conjunto de disconformidad contra la decisión de Estados Unidos de no reconocer aguas territoriales más allá de tres millas marinas.

La declaración oficial dice textualmente:

"Los Ministros de Relaciones Exteriores de Colombia, Ecuador, Chile y Perú frente a las recientes informaciones relativas a instrucciones dadas para que naves y aeronaves de los Estados Unidos desafíen las jurisdicciones marítimas de otros estados que ejercen soberanía y jurisdicción más allá de las tres millas, ante las declaraciones oficiales del gobierno de Washington que corroboran dicha información, considerando que en el estado actual del desarrollo del derecho del mar resulta insólita toda pretensión de desconocer la validez de las nuevas instituciones cuya primera y más clara expresión se encuentra en la declaración de Santiago sobre la zona marítima de 200 millas que incluye principios que han representado un importante aporte genuinamente latinoamericano en los debates de la Tercera Conferencia de las Naciones Unidas sobre el Derecho del Mar que actualmente se encuentra reunida en su octava sesión, han resuelto expresar su disconformidad con esas manifestaciones de una política que parece inspirarse en propósitos agresivos y formulan la plena reserva de derechos, cuya eventual violación sería de responsabilidad de quienes intentaran violar las zonas marítimas en las que se ejercen con pleno derecho, en forma pacífica y sin perjuicio de la libertad de comunicaciones, su soberanía y jurisdicción.

Chile, Perú y Ecuador emitieron en 1952 una declaración de soberanía marítima de 200 millas, a la que se unió recientemente Colombia.

El Papa sugirió reanudación de relaciones con China Popular

CASTELGANDOLFO, ITALIA, 19 (AP).- En un gesto de reconciliación hacia China, el Papa Juan Pablo II pidió hoy la reanudación de relaciones oficiales entre la Santa Sede y la Iglesia Católica de la República Popular.

"Durante 30 años, no hemos dejado de alentar la esperanza de unirnos nuevamente en un contacto remozado. El vínculo nunca se había roto espiritualmente, dijo el Papa en su habitual bendición del mediodía.

En su alocución desde el balcón del palacio papal de verano, Juan Pablo II dijo que el Vaticano está dispuesto a adoptar todos los medios posibles para restaurar "la perfecta unión" que en un tiempo existió entre la Santa Sede y la Iglesia Católica China.

Una fuente autorizada del Vaticano calificó la declaración del Pontífice de "importante iniciativa diplomática", dirigida no solo a los católicos chinos sino también a las autoridades comunistas chinas. Se trata de la primera vez que Juan Pablo II había acerca de la Iglesia en China, tema que según los prelados del Vaticano ha sido uno de los "pensamientos dominantes" del Pontífice.

El Vaticano espera reasumir su autoridad sobre la Iglesia Católica en China de la que ha estado separado desde el triunfo comunista en la guerra civil en 1949.

El Papa habló de los "recientes acontecimientos" que indican una mayor tolerancia religiosa en China, lo que "nos impulsa a expresar nueva esperanza y fe, y permitir a nuestros hermanos y hermanas (en China) gozar de plena libertad religiosa.

El Papa formuló la declaración dos semanas después de la elección de un Obispo Católico para Pekín, Monseñor Michael Fu Tieshan, por la Asociación Patriótica Católica de Pekín, una organización independiente que no mantiene lazos con el Vaticano.

La designación de Fu fue calificada de "ilegítima" por un portavoz del Vaticano, pero el Papa no se refirió a ella en su homilía dominical.

Aunque no habiendo indicios claros de que el gobierno comunista de Pekín esté dispuesto a tolerar ninguna reconciliación con Roma, algunos observadores aquí creen que el Vaticano ya está en contacto con los sacerdotes chinos en Pekín a través de funcionarios de la Santa Sede nacidos en China, quienes se encuentran actualmente allí en visita "semi-oficial".

Se trata del padre Michele Chu, asesor del Superior de la Orden de los Jesuitas, Padre Pedro Arrupe, y de Monseñor Peter Tchao, director del programa en chino de la Radio del Vaticano.

El Papa recordó que en 1949 había más de tres millones de católicos en China y unos 100 obispos, de los cuales 40 eran chinos, y 5.800 sacerdotes de los que 2.700 eran de ese país.

"Era una iglesia floreciente", dijo el apa. "Y estaba en perfecta unión con la Santa Sede".

El Vaticano estima que aún hay entre unos 500.000 y dos millones de católicos bautizados y unos 500 sacerdotes orientos del país, la mayoría de ellos inactivos.

Las fuentes del Vaticano dijeron que hay "formidables obstáculos" que superar antes que puedan restablecerse las relaciones oficiales del Vaticano con China.

Por un lado, China ha expresado con claridad que un diálogo oficial ente Pekín y el Vaticano es improbable mientras el Vaticano mantenga relaciones diplomáticas con Taiwan, que tiene unos 300.000 católicos.

Una posible solución mencionada por círculos del Vaticano es el establecimiento de relaciones diplomáticas tales con Pekín y la disminución de las relaciones con Taiwán al nivel de "delegado apostólico" acreditado por las autoridades católicas en Taiwán, lo que representaría un escalón menos en los vínculos diplomáticos.

En su alocución ante unos 10.000 fieles y turistas congregados en la principal plaza de esta pintoresca villa de las montañas albanas, el Papa también abogó por un arreglo pacífico de "la tensa situación" en la frontera de China y Vietnam. Dijo que no sólo perjudica las relaciones bilaterales entre dos países vecinos, sino que también amenaza la paz mundial.

Francia insistirá en extradición de Klaus Altmann

PARIS, AGO.(EFE).- El gobierno francés tratará de conseguir la extradición de BOLIVIA del ex jefe de la Gestapo de Lyon, durante la ocupación alemana, Klaus Barbie.

Así lo afirma la revista parisiense "VSD" (Viernes, Sábado, Domingo) en su número de este fin de semana.

El semanario recuerda que Francia pidió ya dos veces la extradición, en diciembre de 1974, cuando era presidente el general Hugo Banzer, y en abril de 1979, cuando se hallaba en el poder el general David Padilla.

La primera vez, el tribunal supremo de La Paz rechazó la demanda de París: la segunda "no hubo ni siquiera contestación".

Precisa "VSD" que, desde el 7 de agosto, dirige BOLIVIA el presidente del senado, Walter Guevara, del que se dice que "siente menos simpatía por los ex nazis que Banzer".

En tales condiciones, concluye la revista, "Francia renovó cerca de él las gestiones que fracasaron con sus predecesores".

Brasil inició lucha contra problemas económicos internos

SAO PAULO, (BRASIL), 19 (EFE).- El nuevo Ministro brasileño de Planificación, Antonio Delfim Netto, definió hoy domingo las líneas mediante las que este país superará "en poco tiempo" -dijo- sus tres mayores desafíos: Inflación, balanza de pagos y crisis energética.

Delfim Netto, principal animador de lo que se llamó "milagro brasileño", sustituyó esta semana al frente de ese Ministerio a Mario Henrique Simonsen, quien renunció por las críticas y las presiones derivadas del fracaso de su política antiinflacionaria recesionista, según analistas locales.

Ante más de un centenar de empresarios que participan del tercer Congreso Brasileño de Economistas, el nuevo hombre fuerte del Gabinete del Presidente Joao B. Figueiredo, dijo que Brasil tendrá que aumentar sus exportaciones para crecer hasta "los indices del pasado".

Además, sostuvo que la gigantesca deuda externa de este país "es completamente manejable".

Desde el Ministerio de Planificación, Delfim Netto, vuelve a formular ahora la política económica del gobierno, después que lo hiciera durante años, hasta 1974, cuando asumió el Presidente Ernesto Geisel, quien lo envió como Embajador a Francia.

Durante su gestión, la inflación, cayó de 48 por ciento, a 14 por ciento, la economía creció a tasas anuales de 10 por ciento -llegando a 14 por ciento en 1973- y las exportaciones subieron de 1.300 millones de dólares hasta seis mil millones.

Fue el período del llamado "milagro económico brasileño" que es criticado por quienes dicen que acarreó una mala distribución de la riqueza y permitió el acceso desordenado de los capitales extranjeros, causando un astronómico aumento de la deuda externa, que hoy se sitúa en cerca de 50 mil millones de dólares.

Según Delfim Netto, Brasil "volverá a expandir sus exportaciones, creciendo con inflación controlada y sin pensar siquiera en recesión".

"Se trata -- manifestó- de colocar en marcha hoy la economía y, de a poco, ir corrigiendo el desequilibrio interno, el externo y el inflacionario".

Expresó igualmente que del desarrollo de la agricultura -- que fue declarada prioridad uno del gobierno -espera la principal solución para combatir la inflación y el desequilibrio de la balanza de pagos.

"El desarrollo agrícola -- prosiguió-- complementado por la reactivación de la industria, serán decisivos para superar todos los problemas".

El "padre del milagro económico" sostiene que los pesimistas están asustados con la crisis energética , aunque en realidad y con todas sus necesidades, Brasil es uno de los países que más avanzaron en el desarrollo de tecnologías alternativas para la substitución del petróleo.

La búsqueda de soluciones para el problema energético va a abrir excelentes perspectivas para la industria nacional , ya que "vamos a extraer de las dificultades -dijo- la salida para nuestro crecimiento".

Por último, Delfim Netto precisó que los desafíos serán fácilmente superados "porque Brasil tiene una clase trabajadora diligente, una clase empresarial razonable enfocada hacia el lucro y un gobierno capaz, que son las tres condiciones básicas para viabilizar la nación".

Gobierno seguirá esta semana con el diagnóstico económico

El equipo económico del gobierno del Presidente Walter Guevara Arze seguirá trabajando esta semana en la elaboración del "diagnóstico" de la economía nacional, según informaron autoridades de Gobierno.

La semana anterior el Presidente de la República anunció que el gobierno iniciará el estudio de la situación económica y social del país.

Asimismo, el mandatario había indicado que los resultados del diagnóstico serán conocidos este fin de mes, para luego adoptar los "correctivos" necesarios.

El Ministro de Finanzas, por su parte, dijo que las medidas "correctivas" en el sector económico, serán adoptadas con "gradualidad", sin afectar a los sectores de bajos ingresos.

Descartó la devaluación monetaria como medida única para resolver el difícil problema económico-financiero que confronta el país, indicando que existen otros recursos y medios.

El equipo económico del gobierno estudiará también un conjunto de medidas para incrementar la producción y las exportaciones.

Según dijo el Ministro de Finanzas, el propósito del gobierno de impulsar en general todos los campos productivos para permitir al país aumentar sus exportaciones y, con ello, disponer de mayores ingresos en divisas.

Semana decisiva para futuro de la política en Argentina

BUENOS AIRES, 19 (AP).- La Junta Militar iniciará el miércoles el análisis final del proyecto político del régimen militar, aguardado con expectativa por todos los sectores del país, que sería dado a conocer oficialmente en octubre, indicaron fuentes fidedignas.

Simultáneamente, se confirmó que hasta el momento, la única resolución tomada por los tres servicios armados -espina dorsal del actual gobierno- es que el sucesor del Presidente Jorge R. Videla en 1981, será también un militar. Nada se acordó en cambio, sobre una supuesta prolongación de los gobiernos militares por lo menos hasta 1987, como aseguraron prominentes figuras militares.

El tema de la llamada "propuesta política" oficial ha sido uno de los más zarandeados en los comentarios periodísticos de los últimos meses. Su gestación ha sido lenta y trabajosa.

Primero el Ejército, la Marina y la Fuerza Aérea redactaron proyectos sobre cuál debería ser la desembocadura del actual régimen, modalidades de la futura "democracia moderna, estable y eficiente" prometida por las Fuerzas Armadas, posibles plazos y estructuración del espectro partidario futuro.

Luego los secretarios generales de los tres servicios emprendieron las tareas de "armonización". La Junta Militar máximo organismo del régimen actual- elaborará ahora la versión final del documento, denominado "Bases políticas para la reorganización nacional". Ha habido discrepancias en cuanto a su nombre. El Ejército lo había denominado "propuesta".

Pero la Fuerza Aérea discrepó, por entender que ello entrañaba un documento sujeto al debate con los civiles y a una posible consulta con ellos.

Las fuentes dijeron que el documento no contendrá ningún plazo específico para la normalización constitucional. Los jefes militares desean reservarse, aparentemente, un campo de maniobra y negociación suficientemente flexible como para hacer frente a la imprevisible situación política, económica y social que prevalecerá en los próximos años. Habrá, en cambio, referencias específicas al futuro papel militar en la adopción de decisiones políticas -que quedará institucionalizado- a los objetivos del actual proceso y a los alcances y límites del "pluralismo político" que los militares prometieron implantar.

Fuentes militares confirmaron, entretanto, que el único acuerdo adoptado hasta el momento por la Junta Militar integrada por los tres Comandantes en Jefe de los servicios armados, es que otro militar reemplazará al Teniente General Videla cuando este concluya su mandato el 29 de marzo de 1981.

Nicaragua tiene un déficit de mil millones de dólares

MANAGUA, 19 (EFE).- El déficit de la balanza de pagos de Nicaragua podría llegar a final de 1979 a los mil millones de dólares, reveló un análisis realizado por la Comisión Económica de las Naciones Unidas para América Latina (CEPAL).

El déficit real será de aproximadamente 650 millones de dólares, pero el estudio de "CEPAL" consideró los requerimientos de importación del país, ante el caos total en que quedó la economía de esta nación al desplomarse la dictadura de Anastasio Somoza, hace hoy un mes.

Detalles suministrados por el Ministro de Planificación del Gobierno Revolucionario sandinista, Roberto Mayorga Cortés, señalan que la "CEPAL" estima que el producto interno bruto (PIB) de Nicaragua experimentará este año una reducción del 25 por ciento, superando la previsión inicial del primer trimestre, entre un 16 y 20 por ciento.

De esta forma, en 1979 el nivel de ingresos per cápita del nicaragüense estará a la altura del que registro el año 1972 lo que el criterio técnico de la "CEPAL", es una situación sin precedentes en cualquier otro país del mundo.

En cuanto a las reservas brutas de la economía nicaragüense, Mayorga Cortés apuntó que apenas lograron una mínima recuperación al nivel de los 30 millones de dólares, habiendo sido el nivel encontrado, a la caída del régimen anterior, de solo 3.5 millones.

El gobierno de reconstrucción tiene actualmente una deuda de 60 millones de dólares, de obligaciones vencidas que el Banco Central no puede pagar.

Se anunció que el Fondo Monetario Internacional (FMI), otorgaría 21 millones pero esta cantidad es como una gota de agua en el desierto", a causa del tremendo impacto sufrido por este país, en el aspecto monetario, al concluir la guerra civil de prácticamente dos años.

La fuga de capitales entre enero de 1978 y junio de 1979, fue superior a los 500 millones de dólares (unos 5.000 millones de córdobas), de los cuales 315 millones salieron solo en el primer semestre del presente año.

GIRA DE CARTER.- Lyunkiville, 19 (AP).- El Presidente Carter abraza a la pequeña Shanon Wilkins, durante una visita que hizo a la población de Lynkiville, Wisconsin (Radiofoto AP).

Se agudiza la división en las filas de la izquierda peruana

LIMA, 19 (EFE).- La izquierda peruana, fragmentada y envuelta en un proceso de "mutuas excomuniones", parece estar lejos de la unidad que la caracteriza en un rival de peso para los principales grupos de centro o de derecha en las elecciones convocadas para el 18 de mayo de 1980.

Las discrepancias entre sus dirigentes se agudizan y enconan cuando faltan nueve meses para que los peruanos vayan a las urnas a elegir presidente, dos vicepresidentes, 180 diputados y 60 senadores, en las primeras elecciones generales que se realizarán en el Perú después de 17 años y luego de doce de gobierno militar.

En el centro de la tormenta aparecen Hugo Blanco Galdós, líder del Partido Revolucionario de los Trabajadores (PRT), y Genaro Ledesma Izquieta, presidente del Frente Obrero Campesino Estudiantil y Popular (FOCEP).

Blanco, Trotskista y ex dirigente guerrillero, es el representante izquierdista que alcanzó la más alta votación individual en las elecciones del 4 de junio de 1978 para la asamblea constituyente, seguido por Ledesma, abogado y tenaz defensor de los derechos de mineros y campesinos.

Se considera a Ledesma como el autor intelectual de la idea de la conformación del "FOCEP", mientras Blanco está consciente que con su innegable carisma, le dio a este frente el volumen electoral que convirtió a la izquierda en la tercera fuerza política del país.

Pero la unidad lograda entonces en torno a una plataforma mínima y mutuas concesiones, muestra cada vez mayores resquebrajamientos.

El áspero enfrentamiento entre las dos principales cabezas visibles del izquierdismo, ha provocado ya que el "FOCEP" pierda a dos de sus grupos, el PST de Blanco y el Partido Socialista de los Trabajadores (PST), cuyo presidente es Enrique Fernández Chacón, también ex constituyente. Estas dos agrupaciones representan al trotskismo.

El "PRT" y el "PST" rechazan la deseada alianza del "FOCEP" con el Partido Socialista Revolucionario (PSTR), el Partido Democrata Cristiano (PDC) y el Frente Nacional de Trabajadores y Campesinos (FRENATRACA), grupo a los que tachan de "burgueses".

Alfonso Barrantes Lingan, nominado candidato presidencial por la Unidad Democrática Popular (UDP), que aglutina a 29 agrupaciones básicamente maoístas, ha insinuado que es caer en el "infantilismo" excluir a organizaciones que están dispuestas a suscribir una posición de izquierda y socializante.

Disturbios en Costa Rica causaron cincuenta heridos

SAN JOSE, 19 (EFE).- Unas cincuenta personas resultaron heridas, doce de ellas, de bala, durante los disturbios que protagonizaron los trabajadores en huelga de Limón, principal puerto del Atlántico de Costa Rica.

Cuatro policías y ocho civiles fueron atendidos en el hospital de la ciudad, tres de ellos tuvieron que ser remitidos a esta capital debido a la gravedad de las heridas de bala que sufrieron.

Se presume que los disparos "fueron hechos por los mismos huelguistas", por cuanto la guardia civil estaba desarmada.

Antes de que se produjeran los disturbios, una armería fue asaltada por vecinos de la población.

Aparte de los heridos de bala, cerca de cuarenta personas fueron atendidas de golpes ocasionados por las piedras que lanzaron los manifestantes. Otro grupo considerable resultó afectado por los gases lacrimógenos que arrojó la policía.

El gobierno aseguró que hubo disparos contra la fuerza pública con armas de diverso calibre desde una distancia aproximada de 150 metros.

A raíz de los enfrentamientos casi un centenar de personas fueron detenidas por las autoridades que se encuentran destacadas en el puerto.

El gobierno inició anoche el diálogo con los dirigentes sindicales que reparten a cerca de 7.000 trabajadores en huelga que reclaman aumentos salariales.

El ministro de Obras Públicas y transportes, Rodolfo Méndez Mata, representa al poder ejecutivo en las conversaciones con la Federación de Trabajadores Limonenses (FETRAL).

Los negociadores llegaron a un acuerdo en principio, mediante el cual se retirara a la policía de la zona portuaria y se la concentrará en la comandancia local. Los trabajadores, por su parte, se comprometen a mantener el orden en la ciudad.

Fracasaron tratos para venta de gas mexicano a EE.UU.

CIUDAD DE MEXICO, 18 (LATIN).- México posibilitaría venda sólo pequeños volúmenes de gas a Estados Unidos, luego que fracasaran las tratativas para alcanzar un acuerdo de ventas en grandes cantidades, se anunció hoy oficialmente.

Un comunicado de la Secretaría de Asuntos Exteriores dijo que dichas ventas se limitarán a 300 millones de pies cúbicos diarios, en vez de los 2 mil millones que se barajaron en 1977.

"Las negociaciones mantenidas hasta ahora, fracasaron en lograr un acuerdo sobre ventas de gas", dijo el documento.

Agregó que las delegaciones de ambos países se reunieron seis veces para tratar un criterio aceptable para ambas partes, entre compañías norteamericanas distribuidoras de gas, y la empresa estatal mexicana PEMEX.

agenda

PRESENCIA Av. Mariscal Santa Cruz, Edif. Esperanza. CENTRAL Telf. 372340 - PUBLICIDAD Telf. 352178. REDACCION Telf. 351998 Casilla 1451. Cajón Postal 3276.

ROL DE TURNO DE

ESTABLECIMIENTOS FARMACEUTICOS

DEL 18 AL 25 DE AGOSTO

ATENAS Dra. Carmen Gallardo Colón N° 543 Telf.340600 **POTOSI** Dra. Patrasinia Urdiñeva Tumusla N° 477 Telf. 325131 **VILA NUEVA** Dra. Yolanda Arze Plaza Uyuni Telf. 338349 **LA ECONOMICA** Dra. Susana Alvarez, Villa Armonia 508 **SOPOCACHI** Dra. Vasconsuan Plaza España N° 2698 Telf. 329970 **LUX** Dra. Lidia Ballazar Jaimes Freyre N° 2035 Telf.378637 **VIRGEN DE FATIMA** Dra. María López Héroes del Acre N° 1641 Telf. 352861 **LA SALVADORA** Dr. Jorge Postigo Venancio Burgoa N° 968 Tel. 325865 **NACIONAL** Dra. Horteusia Portocarrero Av. República Rosendo Rojas V. Victoria 1698 Telf. 378332 **VERACRUZ** Dra. Carmen Ramírez Av. Autofundasta 1421 Alto Tel. 821688 **SAN NICOLAS** Dra. Sonia Morales Calacoto calle 16 N° 7590 Tel. 790434 **ALTO OBRAJES** Dra. Mary Asturizaga Av. del Maestro N° 1472 Alto Obrajes Tel. 786352.

FARMACIAS DE TURNO EN EL INTERIOR DE LA REPUBLICA

COCHABAMBA: ASUNCION Calama esquina Lanza N°. 3370 Tel. 25888 **ANDINA** Esteban Arce N°. 6653 Tel. 22002 **SANTA LUCIA** Colombia N°. 1179 Tel. 26524

POTOSI: SANTIAGO Chayanta N°. 543 Tel. 2895 **LA BOLIVIANA** Plaza Alonso de Ibañez s/n. Tel. 2911

SUCRE: SAN SILVESTRE Arenales N°. 214 Tel. 1887

TRINIDAD: SUDAMERICANA Centro de la ciudad.

CIUDAD DE SANTA CRUZ: DEL 30 DE JUNIO AL 7 DE JULIO

NACIONAL Dra. Sr.ria Nauriel Isabel la Católica- S. de Piguerra Tel. 25782 **UNIVERSAL** Dra. Gloria Parada Bolivar-Murillo Tel. 23519 **CORAZON DE JESUS** Dr. Alberto Paz. Calle 21 de Mayo N°. 343 Tel. 24079 **IBERICA** Dra. Miriam Fernández Republiqueta N°. 51 Tel. 26497.

CIUDAD DE POTOSI: DEL 6 DE JUNIO AL 6 DE JULIO

COPACABANA Dra. Sonia Averanga de Meruvia Calle Chayanta N°. 1132 Tel. 2342 **LA MERCED** Dra. Elena Martínez de Barrón Calle Hoyos s/n. Tel. 2591.

FLOTAS

AVAROA Alonso de Mendoza 242 Tel. 27066 **ALIAGA** Montes 700 Tel. 26376. **ANDINO**, León de la Barra 360 Tel. 29471 **ATLAS** Alonso de Mendoza y Rozo 226 Tel. 29631 **AUTO LINEAS INGAVI** Viajes al Desaguadero Manco Kapac 445 (Frente a Vita) Tel. 28981 **BUSTILLOS** Calle Tumusla, al lado Hotel Tel. 26894 **BOLIVIA** Alonso de Mendoza Tel. 53454 **CONDOR** Rozo esq. Montes Tel. 25883 **CONTINENTAL** Montes 675 Tel. 29061 **COPACABANA** Montes 620 Tel. 29057 **CINTA DE PLATA** Av. Manco Kapac (prolong. I. Tamaya 417) Tel. 24658 **EXPRESO PANAMERICANO** Rozo 167 Tel. 26893 **EL CISNE** Rozo 169 Tel. 26925 **EL DORADO** Rozo 804 esq. Montes Tel. 24472 **EL CHAPACO** Chuquisaca 536 Tel. 40258 **FLOTAS UNIDAS 15 DE ABRIL** Calle Tinquina 131 Tel. 28911 **IMPERIAL** Pando 150 Tel. 37522 **KIRQUINCHO** Rozo 108 Tel. 34612 **KORILAZO** Montes 700, Tel. 23810 **LA VELOZ DEL SUD** Tiquina esq. Figueroa 739 37522 **KIRQUINCHO**, Rozo 108 Tel. 34612 **KORILAZO** Montes 700 Tel. 23810 **LA VELOZ DEL SUD** Tiquina esq. Figueroa 739 Tel. 23146 **MANCO KAPAC** Avenida Tumusla N° 506 altura Isaac[illegible] mayo **MONTAÑA DE PLATA** Manco Kapac **ORIENTE** [illegible]onso de Mendoza esq. América 278 Tel. 27551 **SAMA** T[illegible]a Riosinho 98 Tel. 64436 **SAN JORGE** Manco Kapac 450 (A 1/2 cuadra Vita) Tel. 62324 **TRANSPORTE DE CARGA A LARGA DISTANCIA** Plaza Alexander 190 Tel. 27775 **TRANSRIVEROS** Tel. 36875 Montes 660.

TRANSPORTE PESADO [illegible]... Tel. 25083 **TRANS SERVICE "L"**. A. Alto de la Alianza 830 (Casilla 3929). Tel. 43154 **UNI[illegible]CASO** Montes 636 Tel. 23631 **URUS** Rozo 104 Tel. 36703. **V[illegible]ORIA** Calle E. Calderon 563 (Gran Poder) **YUNGUEÑA** Calle Viacha esq. Av. America 492 Tel. 43001.

BOMBEROS 119 - ASISTENCIA PUBLICA 118-2211 - RADIOPATRULLA 110 - TRANSITO 26148 SAMAPA 3660555 - 26348 - ENERGIA 34357 - TELEFONOS (RECLAMOS) 113 - INFORMACIONES 104 SEÑORITA HORA 117 LARGA DISTANCIA EN[illegible] 97-76749 INTERIOR 26402-03 HOSPITAL DE CLINI[illegible]CENTRAL 23823-23822 - ASASANA - RETEN[illegible]EMERGENCIA DEPENDIENTE DE LA MUNICH[illegible] 26643 y 66189.

EMPRESAS AEREAS

LLOYD AEREO BOLIVIANO Tels. 53649-53132-53569-51155-51165-39053 - LUFTHANSA Tels. 26823-25780 - 24496-24609 - AEROPUERTO Tel. 50151. AEROLINEAS ARGENTINAS Tel. 50792. AVIANCA Tels. 37599, 50608. AIR FRANCE Tel. 51740. LAN Tel. 25536-57750 KLM Tel. 42965 SWISSAIR Tel. 29824 PANAM Tels. 54117-41963. BOA Tel. 26387 VARIG Tel. 21450 ECUATORIANA Tel. 54472. IBERIA Tels. 20729-54578. ALITALIA Tel. 23494 B.O.A.C. Tel. 55341 CANADIAN PACIFIC Tel. 55341 SOUTH AFRICAN AIRLINES Tel. 55341 BRITISH CALEDONIAN Tel. 55341 TAM Tel. 25342. AEROPUERTO **59125 BRANIFF INTERNATIONAL**, Lunes/Viernes: Mañanas: 09:00 - 12:00; Tardes: 14:00 - 18:30. Sábado: Mañanas: 09:30 - 12:30.

Continuaremos a su entera disposición en los horarios arriba mencionados y aprovechamos para recordarles nuestros números telefónicos:

Central: 321100 - 105. Aeropuerto: 810114 - 115.

FERROCARRILES

ESTACION CENTRAL Tel. 32510-53510.

Según agencia noticiosa

Aplastada la dictadura somocista, "las actividades se normalizan"

MANAGUA, 19 (AP).- Ha pasado apenas un mes desde el triunfo de la revolución sandinista, y tras ese corto lapso, parece que en este país nunca hubo una sangrienta guerra civil.

La dictadura somocista desapareció y todo transcurre casi en forma normal.

Los bombardeos, las ráfagas de ametralladoras, los muertos y el caos aún eran cosa corriente 40 días atrás, pero ¿qué han hecho el Frente Sandinista y la Junta de Gobierno para normalizar casi totalmente a este pequeño país de 2.5 millones de habitantes?

"La tarea no ha sido fácil. Trabajamos día y noche para normalizar este país, que había vivido en la desorganización durante 45 años. Además, tenemos un equipo de funcionarios honestos dispuestos a dar todo lo que tienen, y eso unido al apoyo del pueblo, nos ha ayudado a normalizar nuestra patria", dijo hoy el comandante Bayardo Arce, miembro de la Dirección Nacional Conjunta del Frente Sandinista.

Arce, veterano combatiente del Frente, expresó que aquellos que han visto una revolución, pueden comprobar perfectamente que ninguna de ellas, en los últimos 30 años, ha tenido la organización y la rápida normalización que logró la revolución sandinista.

"Apenas han pasado 30 días y en ese corto lapso de tiempo, las industrias, escuelas, comercios y otras actividades de la vida nacional que no fueron destruidas por los bombardeos de la aviación somocista, están laborando a plena capacidad", dijo el comandante Arce.

Además de eso, el Frente Sandinista ya se encargó de formar una nueva policía, que en estos momentos cuenta con 300 hombres, más otros 100 que serán enviados a entrenarse para recibir entrenamiento en esa disciplina.

"En época de la dictadura, la ciudadanía miraba a la policía como a un enemigo, pero ahora podrán acercarse a nuestros policías revolucionarios, porque saben que recibirán ayuda, en lugar de represión", dijo hace poco en una entrevista el comandante sandinista Tomás Borge, ministro del Interior.

Torrijos, recibido como "héroe de la revolución nicaragüense"

MANAGUA, 19 (LATIN).- El general Omar Torrijos, jefe del Ejército de Panamá, fue recibido hoy como un "héroe de la revolución nicaragüense" por unos cien mil nicaragüenses congregados aquí en la plaza de la Revolución.

Dirigentes del triunfante Ejército Sandinista y los miembros de la junta de gobierno de reconstrucción nacional le rindieron tributo de agradecimiento por la ayuda que prestó, "para el derrocamiento de la dictadura genocida de Anastasio Somoza".

Tras su llegada esta mañana al aeropuerto Sandino, Torrijos se ubicó sobre la plataforma de un camión militar junto a los comandantes del ejército sandinista entre ellos el nuevo jefe de dicha fuerza, Humberto Ortega Saavedra, y el ministro del Interior, Tomás Borge.

"NUESTRA POLITICA ES RIDICULA".- Washington, 19 (AP).-Tres expresiones del ex embajador norteamericano en Naciones Unidas, Andrew Young, durante un programa de televisión cuando dijo que la política norteamericana respecto a la Organización pro Liberación de Palestina es "ridícula" y que toda reestructuración de esa política tropieza con el obstáculo del "obstinado e intransigente gobierno de Israel". Young renunció la semana pasada después de admitir que había sostenido una reunión no autorizada con el observador de la OLP ante las Naciones Unidas. Dijo que el establecimiento de comunicaciones con esa organización sería beneficioso para la causa de la paz (Radiofoto AP).

Soldados colombianos hallaron ayer otra "cárcel del pueblo"

BOGOTA, 19 (LATIN).- El ejército localizó la cuarta "cárcel del pueblo" del grupo guerrillero urbano M-19 (Movimiento 19 de Abril) aquí, y se presume que allí estuvo secuestrado Donald Cooper, vicepresidente de la cadena de almacenes Sears estadounidenses en Colombia, se informó hoy oficialmente.

El hallazgo fue realizado ayer por el cuerpo de inteligencia del ejército B-2, bajo el piso de un taller de carpintería en un barrio del noroeste de la ciudad. Indicó la información.

Durante este año, el ejército ubicó aquí otras tres "cárceles del pueblo", del grupo guerrillero urbano M-19.

Todas las prisiones halladas son subterráneas.

Los descubrimientos se cumplieron en desarrollo de una contraofensiva militar lanzada después que el M-19 asestara un golpe al ejército al asaltar el pasado año nuevo cerca de cinco millones de dólares en armas de un arsenal militar de esta ciudad.

Las "cárceles del pueblo" son utilizadas por el M-19 para ocultar a sus rehenes por cuya liberación el movimiento cobra rescates.

Según fuentes militares, el reciente descubrimiento de la "cárcel" en que habría estado Cooper, fue posible tras la detención de cinco guerrilleros que participaron en su construcción o en el secuestro mismo.

Cooper fue capturado el 5 de agosto y liberado el 7 de noviembre de 1975, tras el pago de un rescate de cinco millones de pesos (unos 400 mil dólares).

El lugar en que Cooper estuvo recluido tiene cuatro metros de largo por 1.6 de ancho y 1.75 de altura, y construcciones de concreto.

El recinto subterráneo abandonado hace tiempo se comunica por un estrecho túnel con el primer piso de la edificación bajo la cual fue cavado, indicaron los inmantes.

Crítica sindical a ministro de economía en la Argentina

BUENOS AIRES, 19 (EFE).- El ministro de Economía del gobierno militar de Argentina, José Martínez de Hoz, aplica "una política social que destruye el sindicalismo nacional", según el dirigente Juan José Taccone, una de las más destacadas figuras gremiales en este país.

Taccone, ex secretario general del sindicato de luz y fuerza, es actualmente director de la fundación "América Latina 2001" y su acusación contra Martínez de Hoz forma parte de declaraciones que formuló al periódico argentino "Diario Popular", que las publica hoy domingo.

Agregó el dirigente sindical que la actual conducción del ministerio de Economía en Argentina "hace que los trabajadores pierdan su fundamental conquista de haberse transformado de simples mercancías en el mercado de trabajo, en hombres".

Sin embargo, Taccone manifestó también su "convencimiento de que el movimiento obrero saldrá de la encrucijada actual, logrando triunfar".

"Las fuerzas armadas y los grandes sectores nacionales deben comprender", que "la atomización y la destrucción" del movimiento obrero argentino son peligrosas "para la vida presente y futura del país", advirtió.

"Hay que pensar - dijo luego - que en la sociedad donde vivimos no es posible el retroceso social en nuestro país".

"Ni nosotros, ni nuestros enemigos afirmó Taccone, queremos volver a vivir como hicieron nuestros abuelos en una sociedad de "peones" y estructuras fuertes y sólidas capaces de defenderlos".

En relación con gestiones que realizan los máximos dirigentes del movimiento obrero argentino para consolidar la unidad en las actuales circunstancias que vive el país, Taccone señaló que sólo se podrá lograr ese objetivo "sobre la base de acción, y esgrimiendo como bandera su doctrina y sus principios reivindicativos".

UNIVERSIDAD MAYOR DE SAN ANDRES

FACULTAD DE CIENCIAS ECONOMICAS Y FINANCIERAS

R.R.P.P. No. 290 /79

CONVOCATORIA

Se pone en conocimiento de los señores estudiantes y de la comunidad Universitaria, el rol de exámenes, al que se sujetará la Prueba de Competencia de la Carrera de Economía.

AGOSTO

Lunes 20	ECONOMIA POLITICA I
Martes 21	ECONOMIA MONETARIA
Miércoles 22	PLANIFICACION
Jueves 23	ECONOMIA AGRARIA
Viernes 24	HISTORIA ECONOMICA NACIONAL
	CONTABILIDAD NACIONAL
Lunes 27	ECONOMIA FISCAL
Martes 28	ANALISIS ECONOMICO II Y ECONOMIA POLITICA II
Miércoles 29	ECONOMETRIA
	PREPARACION Y EVALUACION DE PROYECTOS
Jueves 30	ANALISIS ECONOMICO I
Viernes 31	TEORIA Y POLITICA DEL COMERCIO EXTERIOR

En este sentido, se invita a todos los miembros de la Comunidad Universitaria y en especial a los señores estudiantes, a las sesiones de dicha prueba.

Lic. Eduardo Nava Morales
DECANO
FACULTAD DE CIENCIAS ECONOMICAS Y FINANCIERAS

Lic. Fernando Cajías de la Vega
Secretario General
Universidad Mayor de San Andrés

UNIVERSIDAD MAYOR DE SAN ANDRES

FACULTAD DE CIENCIAS ECONOMICAS Y FINANCIERAS

R.R.P.P. No. 289/79

CONVOCATORIA A CONCURSO DE MERITOS Y EXAMENES DE COMPETENCIA

La Facultad de Ciencias Económicas y Financieras de la Universidad Mayor de "San Andrés", convoca a concurso de méritos y examen de competencia, para optar las siguientes cátedras:

ECONOMICA SOCIALISTA
DESARROLLO ECONOMICO LATINOAMERICANO
ANALISIS ECONOMICO REGIONAL
POLITICA ECONOMICA
ECONOMIA DE LOS RECURSOS NATURALES
ECONOMIA DE INTEGRACION

Los interesados, deberán presentar su documentación en el Decanato de la Facultad, 2º piso Monoblock, hasta el 31 de agosto impostergablemente, horas 18:30.

Lic. Eduardo Nava Morales
DECANO
FACULTAD DE CIENCIAS ECONOMICAS Y FINANCIERAS
c.c. Correl.
Archivo
Lic. Fernando Cajías de la Vega
SECRETARIO GENERAL
Universidad Mayor de San Andrés
Sello: Universidad Mayor de San Andrés, FACULTAD DE CIENCIAS JURIDICAS ECONOMICAS Y SOCIALES. La Paz - Bolivia.

Guia Profesional

Médicos

Dr. HARRY TRIGOSSO TAPIA
NEUROLOGIA
ELECTROENCEFALOGRAFIA
BRASIL ESPAÑA ITALIA
Enfermedades del Sistema Nervioso, Epilepsias, Cefaleas, Parkinson; Coreas Vasculocerebrales; Infecciosas; Neuromusculares; Alteraciones del Lenguaje.
Ecuador 2052. Teléfonos 341109-370531.

Dr. HUGO CASTILLO MORALES
Médico-Cirujano
Otorrinolaringólogo
Atiende enfermedades de oídos, nariz y garganta
Consultas de 2-5 (14 a 17). Consultorio Mercado 1335. Teléfono 322195 y 784992

Dr. WILLY MOLLINEDO M.
Cirujano Cancerólogo
INEN - Lima Perú
Tumores Benignos Malignos. Tiroides - MAMA - Abdomen. Ginecológico. QUIMIOTERAPIA. Consultorio: Av. 20 de Octubre 2052. Telf.: 321280 Dom.: 372956.

ENFERMEDADES DE LA PIEL, ALERGIAS Y VENEREAS
Acné, tiñas, eczemas, genitales externos, Dermatología infantil, etc.
Dr. RAUL LARA MONCADA
Dr. LUIS VALDA RODRIGUEZ
Especialización: México - Buenos Aires
Profesores Dermatología UMSA.
Edificio Libertad 7mo. piso (Jenaro Sanjinez 423 esq. Potosí)
Horario: 17-20 Teléfono 358258

Dra. SONIA OCAMPO PEÑARANDA
Ginecología Obstetricia
Brasil - México
Enfermedades de señoras. ESTERILIDAD. Transtornos menopausia. PREVENCION CANCER UTERO Y MAMARIO PRENATAL. CONTROL DE PARTO CON ULTRASONIDO PLANIFICACION FAMILIAR. Consultorio Ayacucho 208 Primer Piso Horas 14-19. RESERVAR HORA 325459-320062.

RUTH MALDONADO BALLON
MEDICA CIRUJANO
GINECOLOGA OBSTETRICA
EXAMEN PREMATRIMONIAL. Prenatal. PARTO SIN DOLOR. Esterilidad conyugal. ORIENTACION SEXUAL DE LA PAREJA. Flujos vaginales anormales. HEMORRAGIAS. Tumores mamarios. Planificación familiar. MENOPAUSIA.
Consultorio Plaza Venezuela Edificio HERRMANN piso 17 RESERVAR HORA TARDES: 13:30 - 19:30 Teléfono 350040.

Dr. ALFREDO RAMIREZ TORRICO
Cirujano-Urólogo
Especialización Universidad de Chile, Cirugía enfermedades de riñones, vejiga, próstata, genitales, infertilidad, venéreas etc. Avenida Camacho 1377 Teléfonos 357219- 364817. Consultas horas 14 - 19, sábados 10 -12.

Dr. RENE COLOMA RECTOR
Médico Cirujano General
Estudios de especialización en Inglaterra. Cirugía de abdómen (vesicula, úlceras, apéndice), hernias, várices y otros. Consultorio Edif. Alborada Juan de la Riva esq. Loayza 12º piso Of. 1203. Horas 18 a 20 Teléfono Consultorio 32-9125 Teléfono domicilio 37-4893.

Dr. JUAN CARLOS CRUZ VARGAS
ORTOPEDISTA - TRAUMATOLOGO
Niños - Adultos
UMSA - CHILE - BRASIL - Hospital Santa Casa de Sao Paulo. Landaeta Edificio Franz Tamayo Bloque A 1er. Piso Hrs. 17:20 Tel. 366017 - 327715 EMERGENCIAS.

Dr. GUILLERMO SUAREZ TEJADA
Urólogo
Cirugia y enfermedades de riñones, vejiga, próstata genitales, venéreas, etc., transtornos urogenitales de la infancia. Consultorio: Mercado 996 esq. Yanacocha 1er. piso. Horas 18 a 20 p.m. Tel. 64832.

Dr. GILBERTO ROJAS F.
NEUROLOGIA NEUROCIRUGIA
Enfermedades del Sistema Nervioso. Clínica y Cirugía Neurológica. U.M.S.A. - EDINBURGO - GRAN BRETAÑA Av. Arce 2316 Teléfono 354614 Hrs. 18 - 20 Busca Móvil 810136.

Dr. WALTER PAREJA FERNANDEZ
Ginecólogo - Obstetra
Cirugia ginecológica, infertilidad, cáncer. Consultorio: Edif. "Libertad" (Potosi, Jenaro Sanjinés) 3er piso, Of. 310. Consultas: 17 - 19.30. Teléfonos: Domicilio 328589. Consultorio 329332. Casilla 10121.

Dr. CARLOS ZAPATA ALIAGA
Reumatólogo
Especializado Universidad de Buenos Aires - hospitales italiano, israelita, clínicas.
Edificio LIBERTAD: Jenaro Sanjinés. esquina Potosi - Piso 8.- Oficina 809.
Horas: 3 - 5.30 Tardes. Teléfonos 370450; 327833.

ENFERMEDAD DE LA MUJER - DIAGNOSTICO PRECOZ DEL CANCER GENITAL - MAMARIO. ESTERILIDAD - HEMORRAGIAS - PARTO SIN DOLOR - PLANIFICACION FAMILIAR.
Dr. JORGE LIENDO ROMERO
GINECOLOGO - OBSTETRA
U.M.S.A. UNIVERSIDAD DE MEXICO
Atención 16 a 20 Horas Consultorio Ayacucho Edificio del Cine Scala Septimo Piso. Reservar Hora Tel.: 356695 Domicilio 350526.

Abogados

EN SANTA CRUZ
JOSE APONTE BARROSO
JOSE ERNESTO APONTE AMELUNGE
Abogados
TRAMITES Y ASESORAMIENTO JURIDICO EN GENERAL. BUFETE:
24 de Septiembre N° 36 Planta Alta Telf. 24306 Domicilio RAMAFA A N° 23 Telf. 22427.

CARLOS CASTAÑON BARRIENTOS
Abogado
Asuntos de seguros. Renta, Tribunal Fiscal, Aduana, Ministerios, Municipalidad, trámites migratorio, judiciales, contratos. Calle Potosi Edificio Tobia. 7º Piso, Teléfonos 356677 y 326340. Casilla 4154.

Dr. ANTONIO VILLEGAS I.
Abogado
Asuntos aduaneros / tributarios - administrativos - contratos. - asesoramiento de empresas.
Bufete: Edif. Libertad Of. 807, Jenaro Sanjinés 42 telef. 322939.

ASESORIA Y CONSULTORIA JURIDICA
ORGANIZACION Y ACTUALIZACION DE SOCIEDADES
ESTUDIO JURIDICO
Dr. BENJAMIN MIGUEL
Calle Potosi 876, 1º. piso, oficina 1. Teléfono 328475. Casilla 2296.

PRESENCIA

Director: Huáscar Cajías K.

Co-Director Gerente: Armando Mariaca V.

Jefe de Redacción: Mario Maldonado V.

La educación y las necesidades sociales

Uno de los factores que debe tomarse imprescindiblemente en cuenta cuando se trata el tema de la orientación profesional - tan escasa entre nosotros- es el de las funciones que los hombres tienen que cumplir en la comunidad.

Eso quiere decir que la educación tiene entre sus objetivos el de satisfacer las necesidades sociales. La comunidad invierte enormes recursos en la educación; obra así para formar hombres que le serán útiles.

Para evitar interpretaciones exageradas sobre las afirmaciones anteriores habrá que hacer, por lo menos, dos aclaraciones.

La primera, que no nos referimos sólo al aspecto productivo económico; ese es un error en que caen quienes piensan sólo en una educación técnica, directamente relacionada con la producción de riqueza material.

La segunda, que no se dejan nunca de tener en cuenta las aptitudes personales, la vocación y el perfeccionamiento de cada uno, factores todos de cualquier proceso educativo.

Simplemente, se trata de mostrar que en la educación no cabe el individualismo exagerado pues todo hombre está llamado a vivir en una comunidad, a integrarse a ella desempeñando una función útil, a representar en ella un papel positivo. Por eso, la educación no debe tomar en cuenta sólo lo individual sino también lo social. Obrar de otra manera sería no sólo absurdo sino imposible. Sin embargo, muchas veces es así como se obra.

Eso es lo que sucede en Bolivia. Falta, en efecto, un análisis de nuestra necesidades y, como consecuencia, de la forma en que la educación tiene que actuar para satisfacerlas; acerca de cómo tenemos que organizarnos para que todo boliviano pueda cumplir una misión constructiva en cualquier orden: desde la propia de los grandes investigadores y creadores hasta la de padres de familia.

Como consecuencia, advertimos algunos fenómenos a los que no se pone remedio y que pueden concluir como muchas veces sucede- en perjuicios personales y sociales.

Tal el caso de la aglomeración de estudiantes en las universidades, mientras se menosprecian profesiones dignas simplemente porque no tienen nivel académico. Se buscan exageradamente los diplomas que supuestamente dan prestigio mientras -increíblemente, para estos tiempos- se consideran indignos todos los demás trabajos.

Ya conocemos las consecuencias. Por una parte, en cuanto a los estudiantes, las frustraciones de quienes no pueden coronar una carrera académica por carencia de aptitudes; por otro, en cuanto a quienes la concluyen, que no pueden encontrar trabajo, pese al diploma que han obtenido. En cuanto a la sociedad, ella ha invertido ingentes recursos para llevar a esas frustraciones mientras no hay personas preparadas para cumplir otras funciones urgentemente requeridas. De allí un despilfarro frecuentemente traducido en la emigración de profesionales; de allí resulta que un país pobre, como Bolivia, se da el lujo de preparar profesionales para que trabajen en otras naciones.

La situación es ya grave, sobre todo en algunas especialidades, y puede ser peor si no se investigan las referidas necesidades sociales y si los estudiantes no son informados de ellas cuando escogen sus estudios, a fin de que sepan qué pueden esperar de éstos.

Comité Cívico de Chuquisaca pide proseguir FF.CC. Sucre-Boyuibe

SUCRE, 19 (PRESENCIA).- El Comité Cívico de Defensa de los Intereses de Chuquisaca, CODEINCA, se dirigió al Ministro de Relaciones Exteriores solicitando sean agilizados los trámites para lograr el desembolso de cuatrocientos mil dólares de parte de la Argentina para la prosecución de obras en el ferrocarril Sucre-Boyuibe. El Dr. Ruffo Oropeza, Presidente de CODEINCA, dijo que preocupa a la entidad cívica el lento desarrollo de los trámites en este aspecto que es de mucha importancia para la vinculación ferroviaria de nuestro departamento con el sudeste y el sud del país hecho que habrá de lograrse con la construcción del ferrocarril Sucre-Boyuibe paralizado ya decenas de años con el grave perjuicio económico que ha significado para el país. Dijo Ruffo Oropeza que se ha cursado un radiograma al Dr. Gustavo Fernández Saavedra, Ministro de Relaciones Exteriores, haciéndole ver que las notas reversales se encuentran ya firmadas entre los gobiernos de la Argentina y Bolivia, de acuerdo al acta final de la II reunión de la Comisión Argentino-Boliviana de Integración Física, de 27 de abril del presente año.

El dirigente cívico dijo que en la comunicación al Ministro de Relaciones Exteriores se le solicita que instruya al Embajador de nuestro país en la Argentina trámite el desembolso de cuatrocientos cincuenta mil dólares que deben destinarse a la determinación del estado de los tramos realizados y a la elaboración del presupuesto de obras pendientes de ejecución en el tramo ferroviario Tarabuco-Zudañez, del ramal Sucre-Boyuibe, conforme al inciso b) de la nota reversal y 1 c) del acta final de la II Reunión.

Por otra parte, dijo que el estudio de evaluación y planificación de trabajos y presupuesto deben presentarse antes del 31 de diciembre a objeto de que sean aprobados y se haga el trámite para el financiamiento y ejecución de trabajos, por lo que las gestiones del Embajador de Bolivia en la Argentina tienen carácter perentorio.

En Santa Cruz
Segunda Conferencia de Rectores y de Dirigentes Universitarios

En Santa Cruz, entre el 23 y el 25 de agosto, se efectuará la Segunda Conferencia Nacional de Rectores y Dirigentes Universitarios de acuerdo a la convocatoria lanzada por el Comité Ejecutivo de la Universidad Boliviana, según informaron autoridades universitarias.

El objeto de esta Conferencia, es el de evaluar los resultados de las reuniones sectoriales que se desarrollaron en julio y agosto, con el objeto de armonizar los planes y programas de las Facultades y Carreras, con el nuevo sistema anualizado que regirá a partir del próximo período académico.

INSCRIPCIONES EN LA UMSA

De acuerdo a lo determinado en la última reunión de la Comisión Académica de la Universidad Mayor de San Andrés, la venta de matrículas para los alumnos regulares, se efectuará del 27 de agosto al 10 de septiembre.

La venta de matrículas para los alumnos nuevos, se realizará del 10 al 17 de septiembre.

La inauguración oficial del año académico 1979 se efectuará en el Paraninfo Universitario el lunes 3 de septiembre.

CONFERENCIA ADMINISTRATIVA

Luego de concluida la reunión de Rectores y Dirigentes de Santa Cruz, se realizará la Cuarta Conferencia de Directores Administrativos y Financieros de las Universidades del país, con la finalidad de reajustar el sistema económico universitario y su presupuesto de acuerdo a las reales necesidades existentes en la materia.

El temario a que se sujetará la Conferencia de Administrativos de las Universidades, según la información de las autoridades de San Andrés, es el siguiente:

-Aprobación y Análisis del Estatuto Financiero de la Universidad Boliviana.

-Evaluación de la Ejecución Presupuestaria correspondiente al Primer Semestre de 1979.

Informe y Análisis de la Comisión del Comité Ejecutivo de la Universidad Boliviana, sobre Recursos Propios de las Universidades.

-Definición y Metodología para el Estudio de la Nacionalización Salarial de la Universidad Boliviana.

-Bases para la Renegociación de la Deuda Externa Crédito y Laboratorios.

Centro Brasileño instaló una Clínica Pedagógica

El Centro Brasileño, ha instalado una Clínica Pedagógica que tendrá por finalidad, "minimizar los problemas creados en los establecimientos educacionales ocasionados por el excesivo número de alumnos, indisciplina, falta de interés del cuerpo docente, exceso de trabajo de los profesores o cursos heterogéneos".

Esta Clínica Pedagógica ofrece un Curso Superior de Metodología de la Educación y está al servicio de los colegios de la ciudad de La Paz, en forma gratuita.

Uno de los objetivos principales de la Clínica Pedagógica, según manifestaron a PRESENCIA sus responsables, es mejorar los padrones de la educación y perfeccionar al profesorado.

La Clínica se creó a pedido de la Facultad de Humanidades de la Universidad Mayor de San Andrés, para que el Centro Brasileño creara un curso de metodología, al que asistieron diez profesores de varios colegios paceños, estudiantes de la UMSA y de la Escuela Normal Superior Simón Bolívar.

Cinco de los alumnos del primer curso fueron seleccionados para efectuar el segundo curso, como asistentes de cátedra. Esto, porque el primer curso dictado sólo era teórico.

Este curso comprende 600 horas de práctica metodológica y 200 horas de investigación.

Las autoridades del Centro Brasileño dijeron que los resultados de la teoría, la práctica metodológica y de la investigación sirven de estímulo a la Clínica Pedagógica de ese centro.

Finalmente, expresaron que los colegios que estén interesados en la participación de sus profesores en un Seminario Clínico deben ponerse en contacto con la secretaría del Centro Brasileño, por medio del teléfono 322110.

PROBLEMA.- La expansión urbanística en la zona de El Alto, ocasionó que la pista de aterrizaje del aeropuerto internacional se vea ya rodeada de casas, por lo que las operaciones de decolaje y aterrizaje de aviones tiende a convertirse cada vez mas difícil y riesgosa para los pasajeros y los habitantes de las viviendas próximas a la franja asfáltica, declararon autoridades de AASANA, que opinan que un cambio de las actuales instalaciones de la terminal aérea demandaría una inversión de algo más de 50 millones de dólares.

Finalizó en Oruro un curso sobre enfermedades sociales

Finalizó en Oruro un curso sobre vigilancia y control de enfermedades sociales, en favor de personal de diversas entidades relacionadas con el quehacer sanitario.

El curso duró una semana. Estuvo auspiciado por el Ministerio de Previsión Social y Salud Pública y fue preparado por la División Nacional de Epidemiología, con la colaboración de la Organización Mundial de la Salud y su filial Panamericana.

Portavoces del Ministerio de Salud manifestaron que la finalidad del referido curso fue la de actualizar los sistemas de control de las que se denominan enfermedades sociales, en base a los avances que registra la ciencia médica.

Se informó que el curso realizado en Oruro servirá para efectuar otros en Cochabamba, Chuquisaca y Santa Cruz, en la presente gestión. En los restantes distritos, se cumplirá similar labor en la próxima gestión.

PRIORIDAD SANITARIA

Entre tanto, en medios del Ministerio de Salud, se informó que el titular de esa cartera, Jorge Abularach expresó que "todos los programas sanitarios son prioritarios", en vista de que el país tiene un bajo nivel de atención en dicho campo.

No obstante lo anterior, Abularach asignó especial preferencia por el desenvolvimiento de los programas materno-infantiles, prevención de enfermedades e inmunización, especialmente en las áreas rurales.

El nuevo Ministro de Salud reiteró que se dará continuidad a los programas que se ha propuesto cumplir el despacho a su cargo, por entender que las alteraciones se convierten en retrasos.

Destacó la importancia que en ello tiene la acción de los empleados y técnicos de la sanidad, razón por la que se aseguró nuevamente que se garantizará la carrera funcionaria.

ENVIO DE MEDICAMENTOS

Una partida de medicamentos de diverso tipo, con peso de 100 kilogramos, fue remitida a la población beniana de San Joaquín, a través del diputado de ese distrito Guillermo Richter.

Mayoría de primeros premios de Lotería cayeron en Santa Cruz

El primer premio de la Lotería y cuatro más de los considerados como grandes fueron vendidos en la ciudad de Santa Cruz, por el importe oficial Isaac Nuñez, según informes oficiales.

En el primer caso, 500 mil pesos, el beneficio correspondió al billete N° 10836.

El segundo premio, con un botamax Sony de 8.000 SL, fue para el billete 35548, vendido en La Paz, en la sección Caja de la propia Lotería.

La relación de números premiados, que también fueron vendidos en Santa Cruz, es la siguiente:

Tercer premio, N° 20654; Cuarto, 39535; Quinto, 19988 y Sexto, 11807.

Todos ellos dotados con televisores.

Apoyo a terna para la presidencia de Corporación paceña

El Comité Interyungueño y la Asociación Departamental del Mercado Campesino han dirigido notas al Presidente Wálter Guevara Arze, expresando su apoyo y respaldo a la terna propuesta por el Ministerio de Planeamiento para la presidencia de la Corporación Regional de Desarrollo de La Paz.

Expresan que quienes integran esa terna cuentan con el apoyo de las organizaciones peticionarias y que la designación de cualquiera de esas personas será bien hecha.

Congratulan al nuevo Ministro de Educación

El Director General de la Organización de las Naciones Unidas para la Educación, la Ciencia y la Cultura (UNESCO) envió un cable de felicitación a Mariano Baptista Gumucio, por su designación como Ministro de Educación.

En la nota referida, el Director General de la UNESCO Amadou Mahtar, expresa también su deseo de fortalecer la cooperación existente, entre nuestro país y la UNESCO, establecida especialmente en el campo de la alfabetización durante el primer ministerio de Baptista Gumucio en 1969.

En 1975, el Secretario General de esta institución de las Naciones Unidas, confirió al actual Ministro de Educación de Bolivia una medalla a la Alfabetización que impone anualmente la UNESCO a las personalidades que se han distinguido en ese campo.

Es destacado el avance de radiología interamericana

La delegación boliviana que asistió en el Ecuador a un reciente curso y congreso interamericano de radiología, destacó la importancia de los mismos y el avance que han logrado los países del continente en este campo de la medicina.

Los doctores César Carrasco Vera, Carlos Marcenbaum, Magdalena Valenzuela, Humberto Gutiérrez, Gastón Carrasco y Jorge Dorado conformaron la delegación a las referidas reuniones, auspiciadas por el Colegio Interamericano de Radiología.

Tanto los nombrados como los delegados de los restantes países latinoamericanos, abordaron temas relacionados con radiodiagnóstico, radioisótopos y radioterapia.

El duodécimo curso interamericano de radiología, se cumplió del 25 al 28 de julio pasado. Estuvo a cargo de 18 especialistas, de prestigio internacional.

Dicho curso, calificado como de alto nivel, trató sobre la tomografía computarizada en neuroradiología, ultrasonorografía, en general, icterus y cáncer pulmonar.

Los delegados bolivianos manifestaron que, complementariamente, se realizó también en Quito, el duodécimo congreso interamericano de radiología, en el que se confirmó el considerable avance que se alcanzó en esa especialidad durante los últimos cuatro años.

Los congresales relievaron los trabajos que allí presentó el personal del Hospital Monte Sinaí, de Miami, y del Loyola, de Chicago, tanto en lo que se refiere a investigación como a enseñanza radiológicas.

Se corroboró la importancia que tienen los equipos de computarización para el avance de la radiología, en la mayoría de los países latinoamericanos.

Servicio de policías escolares

La Policía Nacional Nacional ha puesto en marcha un plan que comprende la capacitación de los niños de los cursos tercero y cuarto básico para desempeñar las funciones de "Policías Escolares".

Actualmente, informaron autoridades policiales, se dicta un curso a 50 alumnos de la Escuela Policial Tapia que comprende la enseñanza sobre educación vial y reglamento de Tránsito.

Un primer ensayo con niños se realizó en la Escuela Ricardo José Bustamante, ubicada en Villa Fátima, esta experiencia arrojó buenos resultados pues los niños cumplieron sus funciones con eficacia en el control de tráfico y del control peatonal en las horas de entrada y salida de clases.

Las autoridades policiales dijeron que los niños que ejercen las funciones de policías escolares, llevan un distintivo que los identifica claramente: Una calatrava y una insignia.

Uno de los propósitos principales de este plan es que los niños pierdan el temor hacia el policía uniformado al cual ven con recelo, dijeron.

Asimismo se piensa en la ampliación de estas actividades a otros centros de enseñanza de La Paz para el próximo año.

Fue posesionado nuevo Secretario General Adjunto de Integración

El ingeniero químico Franklin Antezana Viganí, fue posesionado como Secretario Adjunto de Integración, por el ministro Secretario General de Integración Dr. Fernando Gutierrez

En la ceremonia que se realizó en la Secretaría de Integración en presencia del personal, el Dr. Gutiérrez, destacó los atributos profesionales del Ing. Antezana y destacó que "es imprescindible redoblar los esfuerzos por aprovechar mejor los mecanismos del Grupo Andino, tarea que exige la incorporación de competentes expertos en la materia".

Por su parte el nuevo Secretario General Adjunto, Ing. Antezana, destacó la importancia que tiene para el país el proceso de integración del Pacto Andino la importancia de su contexto político, - Dijo- "aun existen algunas incertidumbres en lo que se refiere al tratamiento y participación de los países menos favorecidos del Grupo Andino".

Sin embargo se mostró optimista porque los resultados a obtener sean beneficiosos para la Nación, en base al esfuerzo de cada uno de los profesionales que conforman el equipo que actualmente maneja las negociaciones del país en los diferentes procesos de integración.

FSB pide desde Caracas juicio contra el MNR

Una célula falangista, organizada en Caracas, ha solicitado cablegráficamente al Senado Nacional que disponga la investigación y enjuiciamiento de los regímenes de gobierno presididos por Víctor Paz Estenssoro y Hernán Siles Zuazo, "caracterizados por su desconocimiento a los derechos humanos y ultrajes a la dignidad de las personas".

Desde Caracas, representada por Edmundo Zavaleta A. y Luis García Veneros, en su cablegrama al Senado Nacional, plantea:

"Informados prensa esta ciudad que Senado boliviano investigará actos ex-presidente Banzer y otros dignos militares por violación derechos humanos y varios delitos, veremos con inquietud procedan igual investigación actos gobiernos expresidentes Paz Estenssoro y Siles Zuazo, cuyos regímenes caracterizaron ultrajes dignidad y derechos humanos, crímenes campos de concentración Curahuara, Corocoro, cárceles, muerte jefe Falange Oscar Unzaga y plana mayor 130 valiosos compatriotas".

Jóvenes españoles inician una gira en Bolivia

Un grupo de 55 jóvenes españoles, entre 18 y 28 años, llegaron a La Paz a fin de semana, para iniciar una gira latinoamericana que tiene como objetivo esencial conocer la región amazónica y lograr información sobre la realidad e historia de los países comprendidos dentro de su itinerario.

Este viaje cuenta con los auspicios de una conocida cadena de almacenes hispanos que, antes de poner en práctica el proyecto, realizó una rigurosa selección entre 10.000 candidatos que se presentaron para optar por una de las 55 plazas que se ofrecieron.

Luego de someterse a una rigurosa prueba, un grupo de especialistas evaluó las respuestas para luego proceder a la selección de los beneficiarios.

El grupo comprende jóvenes estudiantes y profesionales recientemente egresados.

"Hemos venido con la intención de aprender y conseguir valiosas vivencias que puedan dar una imagen cabal sobre lo que es Latinoamérica", declaró a PRESENCIA Manuel Carlos Contreras, jefe del grupo.

Junto con las visitas programadas en Bolivia, Perú y Brasil, los integrantes del grupo tendrán oportunidad de escuchar conferencias dictadas por profesionales locales de los países incluidos en la gira.

BOLIVIA

Los excursionistas llegaron el sábado por la tarde; poco después de su arribo, en uno de los salones del hotel donde se hospedaron, asistieron a una conferencia ofrecida por Carlos Calvo, que disertó sobre el tema de la actualidad socio-política boliviana.

Ayer cumplieron un amplio programa. Visitaron las zonas de mayor interés de La Paz y el Valle de la Luna. Por la tarde, asistieron a dos conferencias ofrecidas por Hugo Bohero Rojo y Oswaldo Rivera, que disertaron sobre la historia de Bolivia y la arqueología de Tiwanacu.

El grupo se dirigirá por tierra hacia el Perú; previamente visitarán la zona de Tiwanacu, la Isla del Sol y el Santuario de Copacabana.

En Perú, visitarán las zonas de interés turístico como Cuzco y Machu Pichu; luego se dirigirán hacia Iquitos para llegar a Manaos.

Manuel Carlos Contreras explicó que se escogieron Bolivia, Perú y Brasil, para que el grupo de jóvenes estudiantes y profesionales tuvieran una visión de las regiones de Los Andes y el Amazonas.

Acompañan a los excursionistas dos periodistas: Miguel Cradra Salcedo, de Televisión Española, y Zoilo Martínez, de la sección radio de la Agencia EFE.

PURS proyectó ley para fijar en $b. 3.000 pensión de beneméritos

La Unión Socialista Republicana (PURS) envió a la Cámara de Diputados un proyecto de ley, mediante el cual se propone que la pensión mensual vitalicia de los excombatientes beneméritos de la patria sea de $b. 3.000 libre de todo impuesto y con sólo un descuento del uno por mil para el seguimiento de las federaciones de ex-combatientes. El mismo proyecto establece el derecho de los beneméritos a la rebaja del 50 por ciento en el valor de pasajes en los ferrocarriles del Estado.

El PURS hace notar la obligación que tiene el Estado de dar una efectiva protección y ayuda a los ex combatientes de la guerra del Chaco, para su situación económica no les permite afrontar decorosamente el costo de vida.

En el proyecto de ley enviado a esa Cámara, dicho partido propone, también, la edificación de servicios militares de los ex-combatientes y la valorización de los bienes muebles e inmuebles que posean las agrupaciones de ex- combatientes.

MONUMENTOS

El mismo partido, en nota dirigida al Ministerio del Interior, aplaude la erección del monumento al ex-presidente Gualberto Villarroel en la plaza Murillo, aunque hace notar que tal monumento debía haberse levantado en el lugar mismo donde reposan los restos del exmandatario, cuya obra y condiciones personales destaca.

Hace notar, empero, que no existe monumento alguno que perpetúe la memoria de los ciudadanos que fueron fusilados en Chuspipata y en las cercanías de Oruro, durante aquel régimen de gobierno, y que también prestaron importantes servicios a la nación desde las funciones que desempeñaron.

Menciona a Luis Calvo, Rubén Terrazas, Carlos Salinas Aramayo, Félix Capriles, Gral. Demetrio Ramos, Cnl. Melitón Brito, Cnl. Paccieri, Cnl. Fernando Garrón y otros, que fueron fusilados en aquellos sitios y pide la erección de monumentos en éstos, como justo homenaje a la memoria de esos ciudadanos.

ALZA DE PRECIOS.- Los precios de los artículos de la canasta familiar siguen subiendo semana tras semana, pese al control de las autoridades de la Municipalidad. El anterior fin de semana, si bien los mercados públicos están relativamente abastecidos de productos alimenticios, los precios han registrado alzas notables. El Ministerio de Industria y Comercio anunció que tomará medidas para poner fin a la especulación y para garantizar el poder adquisitivo de los salarios. La composición muestra puestos de venta con productos y el "regateo" de las amas de casa por los precios altos.

DOCUMENTOS HISTORICOS

Centenario de la guerra del Pacífico

Daza de visita en Iquique

DIARIO DE GUERRA Por José Vicente Ochoa

Julio 27 de 1879

De Pozo Almonte a Molle

A las 8 a.m., salimos de Pozo Almonte, por el ferrocarril que de nuevo principia en este establecimiento de estación para Iquique.

A las 10 h. 20 m. a.m., llegamos a San Juan, donde se encuentran los batallones Tacarpata 2º de La Paz y Bolívar de Oruro, que esperaban al Capitán General formados en línea.

Una vez reunidos en el magnífico cuartel que ocupan, y que se ha trabajado merced a los esfuerzos del apreciable Coronel Suárez, el Capitán General los visitó sólo personalmente, haciendo en seguida que se les distribuyan camisas, zapatos, frazadas y sus respectivos sueldos.

A la 1 h. y 45 m. p.m., continuamos la marcha.

Una hora nos bastó para recorrer la expuesta pendiente que se descubre detrás de los cerros que dominan la estación de San Juan.

A las 2 y 30 , estábamos en la de Molle. La máquina del tren dejó el coche donde íbamos, a fin de que el encargado de él lo refrenara y contuviera poco a poco... pero no pudo hacerlo.

El coche impulsado por la misma fuerza del descenso corría con rapidez vertiginosa. Todos veían un inminente peligro... Por fin, chocó con la máquina y para.

Entonces se sintió en el coche un sacudimiento formidable, un movimiento convulsivo en los pasajeros. Todos creyeron tener que sufrir una gran desgracia.

Felizmente, y gracias a Dios, no la hubo.

El General Daza participó a Tacna y Arica, que habíamos llegado sin novedad, felicitándose de que el telegrafista hubiese dado cuenta del pequeño incidente, que podía alarmar a la distancia.

Inmediatamente después, el General Daza con el Coronel Suárez y demás comitiva recorrió la línea, que formada en batalla le esperaba, compuesta de los cuerpos del Ejército residentes en Molle, a saber: un escuadrón de Artillería, y los batallones Zepita, Arequipa, Ayacucho y 2 de Mayo. ¡Bonitos cuerpos!

En seguida se sirvió un lunch, dispuesto en obsequio del mandatario de Bolivia, por los jefes peruanos. No escasearon los brindis ni la cordialidad.

A continuación, se comprendió la marcha para Iquique en caballgaduras, a causa de que la famosa escuadra chilena no dejaba entrar el tren a la ciudad.

IQUIQUE

En la tarde, llegamos a Iquique acompañados del Coronel Suárez, del Cónsul de Bolivia en este puerto y de varias otras personas distinguidas.

Al atravesar la ladera de bajada que domina el mar, vimos, con cólera imposible de reprimir, a la famosa escuadra chilena, compuesta del "Blanco Encalada", "Magallanes", "Abtao" y "Ontué", que sostienen el ridículo bloqueo que forma el caballo de batalla de sus planes estratégicos.

El General Buendía, Comandante de las fuerzas de esta plaza, el Sr. Latalle, Prefecto de este Departamento, y varios vecinos notables de este puerto, habían salido a encontrarnos hasta la llanura de Cavancha. Parece que los habitantes de Iquique hubieran sabido de su marasmo y terror hoy ya habitual, para hacer al Presidente y jefes y funcionarios de Bolivia las mayores demostraciones de entusiasmo y cariño.

El trayecto por las calles embanderadas y llenas de gente fue una verdadera ovación.

Una vez en la casa del General Buendía, el General Daza, desde el balcón pronunció, ante el inmenso gentío que le escuchaba, un ligero discurso, en el que manifestó al pueblo de Iquique su agradecimiento por la cordial recepción que le había hecho, y le aseguró "que el venía por estrechar en sus brazos a todos sus aliados y ofrecer su sangre juntamente con la del pueblo de Iquique en defensa de su puerto".

El entusiasmo crecía constantemente. El General Buendía contestó al General Daza, expresándole que su persona era una prenda de confianza que tenía el pueblo peruano para creer en la victoria.

El cuerpo consular, la Corte y demás autoridades habían venido hasta la puerta de la antedicha casa a manifestar sus atenciones.

A continuación: comida suntuosa y muchos brindis en favor de la Alianza.

Tacna, julio de 1879

Excmo. General don Luis La-Puerta, Vice-Presidente del Perú.-Lima.

Muy digno General y respetado amigo:

Sumamente grato me es saludar a Ud. para felicitarlo sinceramente por el acierto con el que dirige los destinos de esta noble nación, abanderada de una manera eficaz con sus actos administrativos y prestigios personales al triunfo de la sagrada causa en que estamos empeñados.

Hoy el horizonte de la guerra se presenta más despejado, a pesar del tempestuoso nubarrón, que momentáneamente la oscureció con la pérdida del "Independencia"; pues hemos obtenido la gran ventaja de que nuestro Ejército ha arraigado su patriotismo, ha comprendido la justicia de la causa y anhela sinceramente castigar al alevoso enemigo. Constancia y calma son las condiciones que ahora deben acompañarnos para asegurar el triunfo, a fin de que el ardor del patriotismo no nos conduzca después a inútiles remordimientos. En esta actitud, yo me violento y mortifico, pero tengo que ceder a las circunstancias y a las esperanzas que en mí, como uno de los directores de la guerra, tienen dos grandes naciones.

Aprovecho esta oportunidad para suplicar muy encarecidamente se digne concederme el orgullo de aceptar mi retrato que tengo el honor de enviarle junto con la expresión de mis sentimientos, del más alto respeto y profunda estima, con la que me repito.

Su amigo afectísimo y seguro servidor.

(Fdo.) H. DAZA

Del Archivo documental y bibliográfico del Ejército.
Investigación: Gral. R.F.B.

Jomeini ordenó movilización para aplastar la rebelión en Kusdistán

TEHERAN, IRAN, 19 (AP).- El Ayatollah Ruhollah Jomeini ordenó hoy la movilización de las fuerzas armadas para aplastar la rebelión en Kurdistán, donde se afirma que los rebeldes habían rodeado a una guarnición policial en renovadas luchas.

El gobierno proscribió el partido político kurdo y el ejército canceló todas las licencias.

Fuentes kurdas desmintieron empero un informe de Jomeini de que se hubieran desatado combates en el pueblo de Sanadaj, y el gobierno dijo más tarde que la localidad se hallaba bajo control gubernamental.

El gobierno proscribió al Partido Democrático Kurdo y anunció que buscaba a sus dirigentes, a los que acusó de incitar al levantamiento en la región.

La agencia oficial noticiosa Pars dijo que once rebeldes kurdos fueron ejecutados anoche por "causar disturbios" en Kurdistán.

El comité central del PDC, que según se dijo se hallaba en la clandestinidad, solicitó ayuda en una declaración a las organizaciones internacionales, para impedir que el gobierno central "aniquile al pueblo kurdo, a sus hijos y a sus ancianos".

Entretanto, el gobierno y el poderoso Consejo Revolucionario Islámico anunciaron que los soldados que desobedezcan las órdenes de sus superiores serán enjuiciados por tribunales revolucionarios y, según el vice primer ministro Sadegh Tabatabai, aquellos que sean hallados culpables "recibirán la pena máxima de muerte".

Jomeini dijo que los rebeldes kurdos rodearon una guarnición ocupada por una división de infantería en Sanadaj.

Fuentes kurdas en Sanadaj negaron que la guarnición esté sitiada, en una comunicación telefónica dijeron que en esa ciudad continúan los combates hasta ahora.

Jomeinj, quien ayer se refirió a sí mismo como el comandante supremo de las fuerzas armadas de Irán, dijo hoy que los militares podrían ser movilizados dentro de un plazo de 30 minutos para prevenir la caída de la guarnición en manos rebeldes.

"Si las fuerzas armadas se demoran siquiera una hora los responsables serán severamente castigados, "declaró por la radio estatal.

Dijo que los rebeldes estaban a punto de lanzarse contra los cuarteles y capturar su arsenal.

En la guarnición de Sanandaj está el cuartel general de una división de infantería iranía a la cual se enviaron recientemente refuerzos, incluyendo una columna de tanques, para enfrentar la agitación kurda en el área.

La división Sanandaj estuvo acosada durante tres días en marzo pasado en un choque entre fuerzas gubernamentales y guerrilleros kurdos.

El Ayatollah Jomeini dijo que él quería bastantes tropas y guardias revolucionarios para enviar a Sanandaj y otras partes del Kurdistán tan pronto como sea posible para "aplastar a los insurgentes violentamente".

Hoy en la historia

CARLOS FINLAY

POR THE ASSOCIATED PRESS y EFE.

Hoy es lunes, 20 de agosto, el 232avo día de 1979. Faltan 133 días para que termine el año.

ACONTECIMIENTOS SALIENTES DE LA FECHA:

1731.- Cédula real creando el virreinato de Nueva Granada, que incluía a Colombia, Venezuela y Ecuador.

1776.- Nace el héroe de la independencia de Chile, general Bernardo O'Higgins.

1791.- Alaska es descubierta por el navegante danés Vitus Jonas Bering.

1813.- Después de un sitio de más de cuatro meses, las fuerzas españolas en Acapulco se rinden a los patriotas mexicanos del cura Morelos.

1829.- En el teatro Arteaga de Santiago de Chile se estrena el primer Himno Nacional de ese país.

1825.- En Florida se instala la primera legislatura de la República Oriental del Uruguay.

1904.- El Salvador, Honduras y Nicaragua firman un acuerdo comprometiéndose a mantener la paz en Centroamérica.

1906.- Comienza la tercera conferencia panamericana que realizó una laudable labor.

1911.- Portugal adopta una constitución liberal.

1915.- Fallece el médico cubano Carlos Finlay, que descubrió que la fiebre amarilla era transmitida por un mosquito.

1935.- El presidente de Ecuador, José María Velasco Ibarra, es derribado por un golpe militar.

1953.- El doctor Mossadegh, premier de Irán, es arrestado.

1970.- Estados Unidos y México acuerdan que la línea central del Río Grande será la frontera de los dos países.

1973.- El presidente norteamericano Richard Nixon dice que su orden para el bombardeo a Cambodia en 1969 había sido "absolutamente necesaria" para salvar vidas norteamericanas.

1975.- Un navío espacial norteamericano hacia Marte es lanzado desde Cabo Canaveral.

1978.- Terroristas arabes balean un bus de la empresa aérea israelí al frente a un hotel de Londres matando a una camarera e hiriendo a nueve personas.

NATALICIO DE LA FECHA:

Antoine Perrenot, cardenal de Granville, eclesiástico español, 1517-1586.

PENSAMIENTO DE HOY:

El sueño de mi vida ha sido una pesadilla perpetua.- Voltaire, escritor francés, 1694-1778.

Un preso israelí sería canjeado con varios palestinos

AMMAN, 19 (AP).- La Cruz Roja Internacional realiza gestiones de mediación entre Israel y los guerrilleros palestinos para arreglar un canje de prisioneros, dijeron hoy fuentes palestinas.

Las fuentes indicaron que los palestinos preparan una lista de guerrilleros y detenidos libaneses para que sean liberados por Israel, a cambio de un único prisionero israelí que cayo en manos del Frente Arabe de Liberación (FAL) el 5 de agosto.

El soldado israelí fue capturado durante un tiroteo con elementos del FAL en Majdal, una aldea cerca de la franja ocupada de Gaza.

Fuad Beirut, un portavoz del FAL, que cuenta con apoyo sirio, dijo que la Cruz Roja ha solicitado información sobre el estado de salud del prionero israelí, pero "no ha pedido su liberación".

El prisionero israelí herido está aún bajo tratamiento", agregó el portavoz, cuyo nombre en código es Abu Ismail. Se negó a dar otros detalles.

REFUGIADOS POLITICOS.- Copenhague, 19 (AP).- Siete refugiados políticos latinoamericanos, quienes formaron parte de un grupo que ocupó hace diez días el consulado sueco en Río de Janeiro, a su llegada al aeropuerto de esta ciudad, luego de recibir asilo político de Dinamarca. (Radiofoto AP)

Júbilo del Papa por liberación de arzobispo guineano

CASTELGANDOLFO, 19 (AP).- El Papa Juan Pablo II expresó hoy júbilo por la liberación del arzobispo de Conkary, Guinea, Monseñor Raymond-Marie Tchidmbo.

"Junto con la Iglesia, especialmente la Iglesia de Africa, doy gracias a Dios por esta reconfortante noticia", dijo en su alocución dominical.

El obispo africano, detenido el 28 de diciembre de 1970 por la acusación de conspirar para derrocar al régimen del presidente Sekou Toure, fue liberado a comienzos de la semana pasada.

MISA PAPAL

CASTELGANDOLFO (ITALIA), AGO (EFE).- El Papa Juan Pablo II celebró misa hoy en Castelgandolfo para un grupo de 300 profesores y estudiantes universitarios italianos, socios del "Opus Dei", que se encuentran en Roma asistiendo a cursos de profundización doctrinaria y de formación espiritual y apostólica.

"El vuestro es un gran ideal, que desde los comienzos ha anticipado esa teología del laicado que caracterizó después a la Iglesia del concilio y del postconcilio", afirmó Juan Pablo II.

Se inicia en Austria Conferencia sobre la Ciencia y la Tecnología

VIENA, 19 (LR).- - Una de las mayores conferencias de la historia se inaugura mañana en Viena con el objeto de trazar un modelo de plan general para poner a la ciencia al servicio de la eliminación del flagelo de la pobreza.

No menos de 4000 delegados de 150 países se reunirán en el inmenso recinto de asambleas Stadthalle, de Viena para asistir a la conferencia de las Naciones Unidas sobre Ciencia y Tecnología para el Desarrollo (UNCSTD).

Las naciones pobres harán un pedido conjunto de que se invierta más dinero en la ciencia del Tercer Mundo y menos en la carrera armamentista.

Aspiran a la creación de un organismo que financie la investigación en los países en vías de desarrollo. Esperan 2.000 millones de dólares anuales en 1985 y el doble de esa cifra en el futuro.

Occidente aportaría la mitad de ese monto, y los países socialistas y los principales exportadores de petróleo se repartirían el 25 por ciento restante. Pero los delegados occidentales opinan que esas cifras son inalcanzables.

La UNCTAD será la última conferencia y la más vasta, de las ocho grandes, asambleas internacionales organizadas por la ONU en esta década, relacionadas con una amplia gama de temas que interesan al hombre del siglo XX.

Ninguna fue tan disputada como la falta de "diálogo norte-sur" entre los ricos y los pobres del Tercer Mundo. En cierto sentido, la UNCSTD por fin va al núcleo de esta crisis latente.

Algunos ministros, oficiales y científicos del "Grupo de los 77" países en desarrollo reconocen privadamente que es poco probable que abandonen Viena con la promesa de organizar un fondo del nivel que necesitan.

Pero la conferencia que, de por sí, cuesta 50 millones de dólares puede buscar otros remedios para apaliar una situación que agrava la brecha entre ricos y pobres con los nuevos adelantos científicos.

La UNCSTD puede iniciar, por lo menos, un proceso de evaluación más precisa de las necesidades de energía, medicamentos, petroquímica aviación y telecomunicaciones, de los países en desarrollo.

Por su parte, los países desarrollados pueden ofrecer un panorama más detallado de lo que pueden brindar.

Paralelamente a la UNCSTD, está reunido en Viena un foro de grupos de presión no gubernamentales interesados en el desarrollo.

Se inauguró hoy no con el objeto de redactar un documento final como la asamblea de la UNCSTD sino para realizar la discusión entre científicos y otros profesionales.

Herrera Campins dijo que no podrá viajar a Europa

CARACAS, 18 (EFE).- "Creo que en contra de mis deseos y en contra de lo que tenía previsto, no podré viajar a Europa durante 1979, dijo el presidente de Venezuela, Luis Herrera Campins, en la entrevista que mantuvo en su residencia oficial de "La Casona" con Luis María Anson, presidente de la agencia "EFE".

Durante la entrevista, que se prolongó por espacio de una hora, el presidente venezolano hizo importantes declaraciones a la agencia "EFE" sobre muy diversos aspectos de la política venezolana y la internacional.

Escaparon 150 rehenes de fábrica de San Salvador

SAN SALVADOR, EL SALVADOR, 19 (AP).- Por lo menos 150 trabajadores que eran mantenidos como rehenes en la fábrica APEX desde el jueves escaparon hoy, según informaron las autoridades.

No se sabe si el norteamericano William Boorstein, gerente de la empresa, quien tiene neumonía y una afección cardiaca, escapó junto con los obreros, porque los detalles de la fuga no se conocieron de inmediato.

Entretanto, los representantes de un grupo de sacerdotes y monjas católicos anunciaron que comenzaron una serie de ayunos hoy en protesta por la persecución y la violencia contra la Iglesia y el pueblo de El Salvador.

El anuncio surgió tras la misa de hoy oficiada por Monseñor Oscar Arnulfo Romero, en la Iglesia del Rosario, en lugar de la Catedral Metropolitana, ocupada por 19 obreros metalurgicos que realizan desde hace más de dos semanas, una huelga de hambre.

"El ayuno que hemos declarado es un símbolo del hambre por la justicia que hay en El Salvador", dijo uno que pidió no ser identificado al hacer el anuncio. Añadió que la Iglesia no considera a la huelga de trabajadores en la Catedral como una "ocupación".

Los detalles y las fechas y duración de los ayunos no fueron dados a conocer.

La empresa textil APEX, que en parte es propiedad estadounidense y fabrica ropas que se venden en Estados Unidos, esta entre la media docena de fabricas que han sido cerradas por los obreros, quienes exigen mayores salarios, y otros beneficios.

El trabajador no especializado, en este empobrecido país, centroamericano, gana un promedio de dos dólares por día.

Los 19 obreros metalúrgicos que se encuentran en la Catedral que solicitan aumentos del 75 por ciento, son miembros del Bloque Popular Revolucionario, uno de los cinco grupos de activistas que, junto con tres organizaciones guerrilleras de izquierda buscan derrocar al régimen militar del Presidente General Carlos Humberto Romero.

En la misa de hoy, Monseñor, Romero, repitió lo que se ha convertido en un reclamo semanal, al gobierno para que "cese la represión contra el pueblo y la Iglesia".

No fue aceptada nueva resolución de la ONU sobre el Medio Oriente

JERUSALEN, 19 (AP).- El mediador norteamericano en el Medio Oriente, embajador Robert Strauss, reconoció hoy que no logró convencer ni a Israel ni a Egipto a aceptar una nueva resolución de las Naciones Unidas sobre el Medio Oriente.

Después de una reunión de dos horas con el primer ministro Menahem Begin, Strauss dijo a los periodistas que había sugerido una "variedad de propuestas" sobre las resoluciones del Consejo de Seguridad de la ONU, durante su visita de tres días a las dos naciones.

Indicó que esas propuestas "han sido recibidas con serios interrogantes y reservas."

Agregó que el gobierno norteamericano considerará esas dudas cuando decida qué posición adoptar en la reunión del Consejo de Seguridad del 23 de agosto.

Strauss había dicho anteriormente que Estados Unidos vetaría las Resoluciones árabes que han sido redactadas hasta el momento. Los funcionarios israelíes dijeron que ahora parecía probable que los norteamericanos vetarían virtualmente cualquier resolución patrocinada por un país árabe.

La cuestión de una nueva resolución para mejorar la Resolución 242 de 1967 ha provocado una seria tensión en las relaciones norteamericano-israelíes. Fue tambien responsable indirecta de la renuncia del embajador norteamericano en la ONU, Andrew Young, a causa de una reunión que sostuvo con un funcionario de la Organización de Liberación de Palestina para discutir la resolución.

National Panasonic

AUDIO VISION SHOW

LA MEJOR OPCION PARA ESCUCHAR BUENA MUSICA, NOTICIAS Y ACTUALIDADES EN CUALQUIER PARTE RADIOGRABADORAS National Panasonic

CON LA MEJOR TECNICA DE FABRICACION JAPONESA Y LOS MAS HERMOSOS DISEÑOS QUE CUENTAN CON RADIO FM, FM STEREO, ONDA MEDIA Y ONDAS CORTAS A ELECCION. ADEMAS, GRABADORA A CASSETTE CON SELECTOR DE CINTA CROMO O NORMAL.

PARA QUE APROVECHE SU BONO, 15% DE DESCUENTO POR COMPRA AL CONTADO. OFERTA LIMITADA.

SIEMPRE CON:

DG= DOBLE GARANTIA

LA GRAN CADENA DEL HOGAR

LA PAZ - COCHABAMBA - QUILLACOLLO - SANTA CRUZ
MONTERO - ORURO - POTOSI - SUCRE - TARIJA
TRINIDAD - SANTA ANA DE YACUMA - CAMIRI - YACUIBA

Distribuidoras National

Donde la calidad es una costumbre

Por la tradición de nuestra empresa y por la calidad reconocida de nuestra cerveza, aceptada por la inmensa mayoría de paladares exquisitos, queremos OBSEQUIAR UN AUTOMOVIL y otros millonarios premios para que los disfrute de la misma manera que disfruta nuestra cerveza, CON GANAS.

Por cada 4 latas grandes ó 6 chicas que Ud. compre en su agencia habitual de Cerveza Taquiña se hará acreedor de un cupón para el sorteo que deberá llenar con su nombre y dirección y guardar hasta el sorteo la parte que le corresponde de dicho cupón.

Premios
1° AUTOMOVIL BRASILIA
2° MOTO DE 350 cc.
3° MOTO DE 250 cc.
4° TELEVISOR COLOR 19"
5° TELEVISOR COLOR 19"
6° TELEVISOR COLOR 19"
7° REFRIGERADOR
8° CENTRO MUSICAL 3 en 1
9° CENTRO MUSICAL 3 en 1
10° CENTRO MUSICAL 3 en 1
11° RADIO
12° RADIO
13° RADIO
14° RADIO
15° RADIO
16 al 25 CAJAS CON CERVEZA TAQUIÑA

RECLAME SU CUPON A NUESTRO DISTRIBUIDOR O EN SU TIENDA DEL BARRIO

CERVEZA TAQUIÑA

Tradición exquisita desde hace 84 años
Una cerveza divina, digna de entrar en su hogar.

Cochabamba:

Entregaron asfaltado en vías internas de la universidad

COCHABAMBA, 19 (PRESENCIA).– Con la asistencia del Rector de la Universidad Mayor de San Simón, Dr. Jorge Trigo Andia, del director administrativo y financiero Lic. José Aramayo, del Alcalde Municipal, Cnl. Jorge Guzmán Avila,técnicos de la comuna, catedráticos y estudiantes, se procedió a la entrega oficial de las obras de pavimentación e iluminación de las vías de circulación interna del campus universitario, ceremonia que se cumplió en la calle Jordán esquina avenida Oquendo.

ENTREGA

Después de entonarse el himno a Cochabamba, tanto las autoridades universitarias como comunales, en sus discursos de circunstancias, puntualizaron la enorme importancia que significan los trabajos realizados por la municipalidad en los predios de San Simón, en cumplimiento a los acuerdos establecidos entre ambas instituciones.

El Alcalde dijo que en buena forma, se había pagado la deuda que tenía su despacho por gestiones pasadas, para dotar a la universidad de Cochabamba, de una nueva imagen, para su embellecimiento interno.

Por su parte, el Rector agradeció al Cnl. Guzmán Avila por la obra realizada,"que quedará en el recuerdo de los universitarios . como un aporte valioso de la Municipalidad".

Se explicó que los trabajos de asfaltado realizó la Comuna, en la fecha anunciada. Se agregó que, inicialmente, se había señalado que sólo sería asfaltada una superficie de cinco mil metros cuadrados, pero posteriormente, de acuerdo tomado entre el rectorado y el municipio, se decidió efectuar obras adicionales, en varias áreas de estacionamiento, a más de las vías de circulación interna, llegando a cubrir una extensión de diez mil metros cuadrados, con lo que la Universidad ha quedado muy bien servida, en una gestión tan corta como fue la del Cnl. Jorge Guzmán Avila , se enfatizó.

Se agregó que dicha obra está ejecutada de acuerdo a normas modernas de pavimentación, de primera clase, y ha quedado a satisfacción de las autoridades universitarias.

También se efectuaron trabajos de renovación de la red de alumbrado público, en el campus universitario, con instalación de luminarias, dando un aspecto moderno a la Universidad.

PREVENCION MILITAR

Se dijo en la Municipalidad que es conocido que algunos miembros de las Fuerzas Armadas, en grado de reservistas, constituirán un sector de los futuros asentados en la serranía de "San Pedro" por lo que autoridades castrenses expresaron que los mismos han sido prevenidos " para no hacer uso de dichos lotes, en razón a que se reconoce que el asentamiento es ilegal y contrario al crecimiento organizado de las urbanizaciones locales".

Se reiteró también que la Guardia Nacional de Seguridad Pública, continúa prestando su cooperación en el control de la zona, a objeto de evitar la continuación de los trabajos de excavación, que se realizan hasta la semana anterior, por los asentados.

"Se expresó que el comité interinstitucional viajó a La Paz con el objeto de pedir al nuevo gobierno constitucional la derogatoria de un Decreto Supremo que se dictó en la gestión de la ex Junta Militar de Gobierno, por el que permitía loteo y otorgamiento de títulos a vecinos de San Pedro, con grave perjuicio de los planes de urbanización y desarrollo de áreas verdes de la ciudad.

bombas para agua KAWAMOTO
procedencia japonesa

FUNCIONAMIENTO AUTOMATICO
MAS AGUA... MENOS GASTO
Y MENOR PRECIO.
EQUIPADAS CON MOTOR
ELECTRICO MONOFASICO 220 V.

MODELO N-130

PARA POZOS POCO PROFUNDOS
MODELO N-100

SERVICIO ESPECIALIZADO Y REPUESTOS.

HANSA LTDA. La firma boliviana de su confianza con mas de 65 años al servicio del país
DEPTO. TECNICO Tels. 53661
Sucursales: COCHABAMBA ORURO POTOSI SANTA CRUZ SUCRE TARIJA VILLAZON

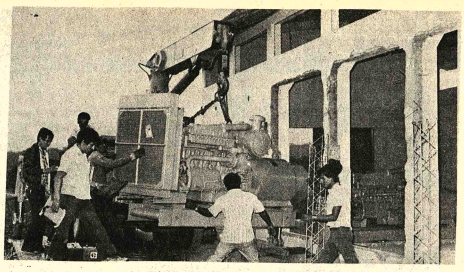

NUEVOS GENERADORES.- CORDECRUZ instala nuevos generadores de energía para el centro agroindustrial de Mairana. El complejo maicero inició sus actividades experimentales. (Foto FRANCO para PRESENCIA).

Areas verdes de Santa Cruz son cuevas para los delincuentes

SANTA CRUZ, 19 (PRESENCIA).- Las áreas verdes, destinadas en la planificación de la ciudad para parques y jardines, ahora llenas de maleza,están sirviendo para el refugio de elementos antisociales que se dedican a robar domicilios, especialmente en los barrios suburbanos de esta ciudad, según denunciaron vecinos de las urbanizaciones "La Madre" y "Villa Mercedes".

El martes, fue descubierto, robando y armado, Hipólito Alizar Ureña, que se hacía pasar como ayudante de chofer. Ingresó en pleno día al domicilio de Jorge Mauricio Tonsen Sonayoa, propietario de la Farmacia "Angélica", quien luchó hasta que fue reducido por él y su esposa.

De acuerdo a versiones de los vecinos, hace un año y medio que se registra en la zona una serie de robos, inclusive hubo un secuestro de una menor, por cuyo rescate pidieron 300.000 pesos, frustrado por la policía. Los pobladores sostienen que, debido a que las áreas verdes y lotes baldíos están "entomatados", los ladrones han instalado en medio sus refugios y centros de operación.

Poco después de que Tansen redujo al ladrón armado y logró amarrarlo, no sin antes luchar exponiéndose, ya que el antisocial estaba armado, los vecinos llamaron a radiopatrulla del "110". En la reconstrucción, el delincuente, según la policía, mostró en medio de un barbecho su "refugio", desde donde realizaba sus incursiones en domicilios particulares, se encontraron varios objetos robados, ropa y un montón de todo tipo de llaves.

APERTURA DE CALLES

Los vecinos de la urbanización La Madre demandaron a la Corporación de Desarrollo que trate de abrir las calles que permitirán una mayor protección a las casas y conexión con la avenida Kennedy. Se trata de sólo tres cuadras que, por estar llenas de hierba constituyen un serio peligro. Tansen Sánchez, ciudadano salvadoreño radicado en Santa Cruz hace muchos años, dijo que era la tercera vez que sufría robo. Este martes, no abandonó temprano su hogar para abrir la farmacia, por haber cumplido un turno de una semana. El ladrón entró por la barda, armado con un revólver, dijo, a tiempo de explicar que tuvo que actuar rápido, porque estaban con él sus dos hijos y su esposa, que también corrían peligro.

Según los vecinos, en la zona, hay una serie de lotes baldíos que sirven, desde hace tiempo, a este tipo de individuos. La Alcaldía Municipal, mediante una ordenanza, el pasado año, ordenó a los propietarios la obligación de que realicen la limpieza, bajo advertencia de sanción. Nadie fue sancionado, pero tampoco nadie hizo caso de la disposición comunal.

En la zona hay un nuevo barrio: El Universitario, que a pesar de que recién sus pobladores empiezan a ocupar las viviendas, ya están sufriendo robos, lo mismo que en Villa Mercedes. "Los matorrales ofrecen una protección magnífica a los delincuentes", se quejaron los vecinos.

Cobija se halla azotada por intensa ola de calor

COBIJA, 19 (PRESENCIA).- Con temperaturas que llegan a veces hasta los 32°C, la ciudadanía cobijeña está soportando, por varios días, una ola de calor extremo, agravada por el aire caliente que proviene de los "chaqueos" que se queman en esta época, en la república del Brasil. En esta ciudad, se prevé que por esta misma razón, aumentará aún más la temperatura.

Los campos se hallan completamente secos y el ganado vacuno adelgaza por la falta de pastos frescos. En la ciudad, las polvorientas calles se ven desiertas, a las primeras horas de la tarde, y se constata una vez más que las autoridades deben encarar con urgencia el problema del alcantarillado, para posteriormente enladrillar o asfaltar las calles. Una sola movilidad que tiene la Comuna local, no abastece en lo mínimo para regar, por lo menos una vez cada dos días, las polvorientas calles y proporcionar agua a algunos barrios que carecen de este elemento.

Oficina de narcóticos realiza intensa labor

SANTA CRUZ, 19 (PRESENCIA).- El director de la oficina de narcóticos de Santa Cruz, coronel Raúl Escóbar volvió a dar una relación nominal de seis personas que pasaron a disposición de la Justicia Ordinaria, por el grave delito de tráfico de estupefacientes.

Esa autoridad, reconoció, por otro lado , que el movimiento de esta rama de la delincuencia es intenso y aseguró que, pese a las limitaciones de la oficina, se ejerce un control estricto.

Entre los casos que pasaron a la Justicia Ordinaria se encuentra el decomiso de diez kilos de droga prohibida, decomisada en esta ciudad a varias personas. Ese expediente tiene cincuenta fojas. El caso de Puerto Suárez, desde donde se trató de sacar al Brasil dos kilos de cocaína y los primeros "pitilleros detenidos".

Escóbar aseguró que existe en esa reparticiòn 21 personas detenidas por tráfico de cocaína y seis por venta de pitillos.

Por otra parte, se aseguró en el Ministerio Público que se ha pedido al jefe de la oficina de narcóticos, una relación comprobada de bienes, objetos y otros valores decomisados, en el transcurso de los últimos años, a traficantes de cocaína.

De acuerdo a las periódicas informaciones oficiales, varios grupos cayeron en poder de la policía, juntamente con camiones, camionetas y otros vehículos, usados en este tráfico. Se incautaron casas y propiedades rurales, donde se encontraron fábricas instaladas, se decomisó una serie de objetos, en las diferentes redadas y allanamientos de centros delictivos.

Todos esos valores, tenían que ser rematados, según un anuncio hecho por un anterior Ministro del Interior y esos fondos destinados a la construcción del edificio para la nueva cárcel, en las afueras de esta ciudad, donde, según el proyecto, se levantará uno de los penales más amplios y seguros del país.

Se esperaba aquí, según esos portavoces, instrucciones de las nuevas autoridades al respecto, en tanto, se dijo, la oficina de narcóticos está preparando la documentación respectiva, que seguramente será publicada.

Tierras ya preparadas se quedarían sin cultivo

SANTA CRUZ, 19 (PRESENCIA).- La Cámara Agropecuaria del Oriente volvió a exteriorizar su preocupación por la demora en financiar cultivos de productos básicos como maíz, soya, arroz, caña y algodón y se aseguró en ese organismo que este año podrían quedar sin cultivo unas doscientas mil hectáreas de tierras ya preparadas.

La falta de financiamiento total para el plan operativo agrícola 79-80, estimada en 45 millones de dólares, podría ser un serio contratiempo para miles de productores de este distrito y con repercusiones en la economía nacional, indicaron esos voceros.

Aunque existe confianza en que el Ministro de Asuntos Agropecuarios, Carmelo Caballero, pondrá toda su capacidad en busca de solución a este problema, por cuanto fue él,precisamente, quien tuvo que hacer varias veces la representación, ante el anterior Ministro, sobre la necesidad de financiar estos créditos, la Cámara ha recordado que, dentro de la serie de problemas nacionales, debe darse prioridad a este asunto, por cuanto la época de sembrío es esperada.

Según los datos proporcionados a la prensa en ese organismo empresarial, hasta el momento, de los 71.000 hectáreas, de un total disponible de 283.000 programadas (sin contar las cincuenta mil hectáreas que se ayerban en el sur) cuentan con financiamiento. faltan todavía más de doscientas mil, hecho que preocupa a los agricultores.

El plan agrícola preveía, para el cultivo del próximo año, 35.000 hectáreas de algodón, pero se reducirán a 26.000 de las cuales sólo 17.000 están financiadas.

De 29.530 hectáreas de soya (el área cultivada el pasado año podría aumentarse a 39.726 especialmente aprovechando las tierras que quedarán libres de algodón), cuando ya se aproxima la temporada de siembra, solamente 18.500 hectáreas tienen financiamiento.

En el maíz se prevé un déficit, pese al incremento de los últimos años, primero debido a la gran demanda que existe y al desarrollo de sectores importantes, como las fábricas de alimentos balanceados y las granjas avícolas. En la pasada gestión, se cultivó en este departamento 88.392 hectáreas, hay posibilidades de llegar a sembrar 113.580 hectáreas, porque existen tierras disponibles pero sólo se tienen financiadas 6.000 hectáreas.

En cuanto a la caña de azúcar, se había programado la siembra de 59.000 hectáreas, pero se redujo a 57.000,de las cuales solamente 25.143 están financiadas.

La Cámara aseguró que el Banco Agrícola de Bolivia dio a conocer que hasta la fec financiará 54.400 hectáre otras 17.000 se cultivarán con financiamiento de entidad bancarias, pero se requie mucho más financiamiento p llegar por lo menos a un bu porcentaje de las áre programadas, en cada uno los rubros agrícolas. En sentido, se dijo que se est intentando nuevas gestiones.

Estaría designado nuevo presidente para CORDECO

COCHABAMBA, 19 (PRESENCIA).– "El nuevo Alcalde Municipal Ing. Carlos Cossío Montaño, me consultó sobre la amable invitación del Excmo. Señor Presidente de la República, Dr. Walter Guevara Arze, para ocupar la Presidencia de la Corporación de Desarrollo de Cochabamba, habiendo aceptado en principio", dijo el Dr. Juan Pereira Fiorilo, quien ha sido propuesto para dichas funciones por la Junta de la Comunidad, organizaciones culturales, profesionales y sectores sociales de la capital.

Entrevistado por PRESENCIA, indicó que la invitación aún no se ha efectuado en forma oficial, y "entiendo , dijo que, a tono con lo declarado por el Presidente Constitucional Dr. Walter Guevara Arze, se están analizando en primer término, por el Poder Ejecutivo, los aspectos jurídicos de ese nombramiento, ante la hipotesis muy fundada por cierto, de que tenga que ser la H. Cámara de Diputados, quien tenga que elaborar en primera instancia, la terna de candidatos a las presidencias de las Corporaciones Regionales de Desarrollo del país, para que en base a las mismas seleccione el gobierno al hombre de su confianza y que represente verazmente los intereses del pueblo de Cochabamba".

El Dr. Juan Pereira Fiorilo, defensor apasionado del proceso de constitucionalización del país y espiritu capaz de ejercer con honestidad y conocimiento las funciones de Presidente de CORDECO, agregó" Creo que debe respetarse las normas legales vigentes, tal cual ha ofrecido el gobierno de Bolivia, el nuevo mandatario de la nación, a efecto de que las nuevas autoridades a cargo de organismos descentralizados tengan la plena autoridad legal que las normas vigentes exigen".

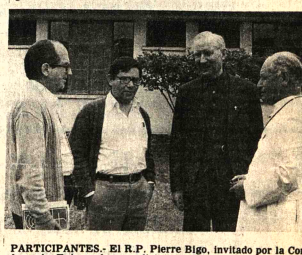

PARTICIPANTES.- El R.P. Pierre Bigo, invitado por la Conferencia Episcopal para dictar conferencias sobre los documentos de Puebla, en visto junto al Arzobispo de Santa Cruz, Mons. Luis Rodriguez, el Dr. Jorge Siles Salinas y el Dr. Salvador Romero, que participaron en la reunión.

Campesinos estudiarán construcción de caminos

TARIJA, 19 (PRESENCIA).- Con el fin de capacitar a campesinos, de diferentes zonas de este Departamento, en la construcción de obras de arte para caminos vecinales, se ha firmado un importante convenio interinstitucional.

CODETAR, FOMO y ALDE/INAN auspiciarán, conjuntamente, un curso de tres semanas, en la Granja Escuela "Guadalquivir", sita en la localidad de San Andrés, Provincia Cercado, con el fin de obtener mano de obra calificada.

De conformidad con lo establecido, FOMO impartirá la enseñanza correspondiente. CODETAR pondrá a disposición herramientas, un camión volquete y los materiales requeridos para los trabajos prácticos. ALDE/INAN tendrá a su cargo la dotación de raciones de alimentos, mediante el Proyecto PMA BOL/2121.

Este curso tiene particular importancia en razón de que la Corporación Regional de Desarrollo de Tarija, próximamente, iniciara la construcción de obras de arte en los diferentes caminos vecinales de este Departamento, en virtud del convenio que, para establecer esa cooperación, ha sido firmado entre USAID y el Gobierno d de Bolivia.

Tarija:

Grupo de voluntarios niega acusaciones de la prensa

TARIJA, 19 (PRESENCIA).- - Ante el temor exteriorizado por la prensa local, de que los "Amigos de América" se estuvieran realizando en este Departamento labores orientadas al control de la natalidad, esa organización ha emitido un comunicado público, a través del cual manifiesta que su función en el país es la de realizar una campaña de vacunación.

En el comunicado, se expresa que "Amigos de las Américas" está en Bolivia en virtud de un convenio firmado el 8 de enero del presente año, con el Ministerio de Previsión Social y Salud Pública, bajo cuyas normas trabaja. Añade que sus servicios han sido reconocidos por la Organización Panamericana de la Salud, que las vacunas utilizadas han sido adquiridas del UNICEF, siendo las mismas que aplican las autoridades nacionales y que previamente fueron aplicadas en el Ministerio de Salud Pública.

Hace conocer que la organización ha sido creada en 1965 y que desde entonces han aplicado más de seis millones de dosis de vacunas en diferentes países del Continente, aparte de realizar programas de evaluación nutricional, odontología, optometría y excavación de pozos, Se presenta preocupada por ayudar a buscar el bienestar individual, previniendo enfermedades como el sarampión, la tuberculosis, la poliomielitis y la difteria.

Al anunciar que ejercerán algún control de la natalidad, afirma que 15 de los 26 jóvenes que están trabajando en Tarija son católicos de buena fe y no aceptan las prácticas de esterilización.

Mientras tanto, se espera el resultado de las investigaciones que han sido anunciadas por la autoridad eclesiástica y algunas instituciones locales.

Cobija:

El PRA reorganiza grupo partidario

COBIJA, 19 (PRESENCIA).- Pocas horas después de la asunción del Dr. Walter Guevara Arze a la Presidencia de la República, en esta ciudad han comenzado las conversaciones destinadas a reorganizar el antes extinto Partido Revolucionario Auténtico, liderizado por el actual presidente.

Se nota en la ciudad gran interés por el Dr. Guevara y por la forma en la que desempeñará sus funciones presidenciales, confiando plenamente la ciudadanía pandina en que los proyectos de desarrollo de la zona no se estancarán y por el contrario, se verán reforzados en el aspecto económico, ya que el presidente asignará a las entidades de Desarrollo no ha sido remitido en su integridad, no obstante estar ya la gestión bastante avanzada. Esto, lógicamente, ha causado retardo en la ejecución de obras y alarma justificada en los ejecutivos de las antes mencionadas instituciones de desarrollo, que no pueden cubrir sus gastos de operación.

El actual presidente de la república, había visitado antes esta ciudad, en ocasión de la campaña pre-electoral.

En la ciudad, se advierte deseo de reorganizar el partido político del Dr. Guevara; partido que se consideraba ya extinto por la ninguna concurrencia de sus partidarios, en ocasión de su visita anterior.

SOLICITADA

Respuesta a carta abierta

La Paz, Agosto 17 de 1979
Señor
Cnel. Dr. Ricardo Sánchez A.
H. Alcalde Municipal de La Paz
Presente.
H. Señor Alcalde: Ref.: Junta Vecinal de Chuquiaguillo,
Denuncia Pública, Presencia 17/8/79

En vista de que de un tiempo a esta parte recurriendo a la falacia se ha hecho una práctica generalizada formular denuncias públicas ante autoridades nacionales, regionales y/o locales, ya sea para obtener beneficios de tipo personal, de grupo o mantener intereses mezquinos, los suscritos profesionales dependientes de su Despacho, sin ánimo de polemizar y saliendo por los fueros que en derecho asiste a quienes dedican su capacidad y conocimientos al servicio de la colectividad asentada en la ciudad de La Paz de la cual son oriundos, mediante la presente tienen a bien aclarar los conceptos señalados en el asunto de la referencia, resumiendo la sucesión de acciones emprendidas hasta la fecha sobre la implantación de Mercados Mayoristas de La Paz, y desvirtuar ante la opinión pública las aseveraciones temerarias que formulan los firmantes en la solicitada de la fecha.

El Estudio de Factibilidad de Mercados Mayoristas de La Paz, cuyos objetivos y alcances han sido comprendidos a cabalidad por su Autoridad, en su elaboración e implementación responden al Convenio suscrito en fecha 1°/11/78 entre la Organización de las Naciones Unidas para la Agricultura y la Alimentación -FAO-, el Ministerio de Asuntos Campesinos y Agropecuarios -MACA- y la H. Municipalidad de La Paz.

El citado documento técnico-económico, luego de ser sometido a consulta de las instituciones públicas involucradas en este tipo de actividad comercial, su Despacho ha decidido adoptar la alternativa de emplazar tres mercados mayoristas, en razón de ofrecer mejores ventajas al sistema de comercialización de productos agropecuarios y por consiguiente al beneficio económico desde el productor hasta el consumidor final, por todo lo cual y al contar con su aprobación, se han realizado entre otras las siguientes acciones dentro el proceso planteado:

- Dictación de la Ordenanza Municipal de Expropiación N°. 039/79 de 3/111/79.
- Oficio AOMT N°. 09/79 del 22/111/79 instruyendo a la Dirección de Estudios y Proyectos realizar mediante el Dpto. de Topografía el replanteo y delimitación física de los terrenos elegidos.
- Orden de Servicio de fecha 9/IV/79 emitida por Oficialia Mayor Técnica instruyendo al Dpto. de Bienes Patrimoniales presentar la relación de propiedades municipales próximas al emplazamiento de los Mercados Mayoristas, con el propósito de crear alternativas de arreglo con los propietarios comprendidos en los alcances de la Ordenanza Municipal N°. 039/79.
- Orden de Servicio de fecha 25/IV/79 de Oficialia Mayor Técnica instruyendo al Dpto.de Edificaciones el relevamiento de construcciones clandestinas en el área destinada al Mercado Mayorista ubicado en Chuquiaguillo.
- Solicitud de crédito de la H.A.M. ante el Instituto Nacional de Preinversión para la elaboración del Diseño Final de los precitados Mercados.
- Solicitud de la H.A.M. ante el Ministerio de Planeamiento y Coordinación para la priorización del proyecto de Mercados Mayoristas.
- Asignación de monto financiero en el presupuesto municipal de inversiones para la presente gestión, con destino a cubrir la expropiación de terrenos para el emplazamiento de los Mercados Mayoristas.

Asimismo, a nivel gubernamental se ha dictado la Resolución Suprema N°. 180963 del 30/IV/79, constituyendo la Comisión Interinstitucional integrada por representantes de los Ministerios: Asuntos Campesinos y Agropecuarios, Industria Comercio y Turismo, Planeamiento y Coordinación, y Finanzas, además de CORDEPAZ y esta H. Municipalidad, que entre otras, tiene como función viabilizar el proyecto de Mercados Mayoristas dentro el marco de la política nacional de abastecimiento y comercialización de productos agropecuarios.

Ahora bien, los argumentos de oposición que se esgrime para que no se haga realidad una necesidad urbana tan sentida que permitirá reformar el anacrónico sistema de mercadeo de productos perecibles por el de tipo moderno:

- La Resolución Suprema N°. 172161 de **3/VI/74** referida a una ilegal dotación por el Consejo de Reforma Agraria para uso de pastoreo en áreas incorporadas a la jurisdicción municipal de La Paz mediante Ley N°. 453 del **27/XII/68**.
- Normas de urbanización viciadas de nulidad, debido a que el informe del 21/1/78 resulta oficioso al no existir en la Dirección de Desarrollo Urbano los antecedentes que ameriten haber cubierto el procedimiento legal de rigor.

En cambio no se declara por parte de los denunciantes:

- Que la dotación comprende 108 Has aprox. para 69 beneficiarios, y que al constsitir en once parcelas en promedio con superficies entre 400 m2. y más de una hectárea con discontinuidad geográfica para cada uno de ellos, ha permitido se desvirtuando el uso fijado por la dotación y promoviendo la especulación sobre el valor del suelo urbano en ese sector, lo que representa un jugoso negocio para la familia de Elva Irma y sus allegados.
- Haberse resistido a ser notificados mediante el Dpto. Legal con la copia de la Ordenanza Municipal de Expropiación N°. 039/79.
- Haber propuesto que en reemplazo de 3 Has. aprox. de su supuesto dominio y comprometidos por el emplazamiento del Mercado Mayorista, se les autorice a urbanizar el área forestada adyacente no incluida en la dotación, además de promover el asentamiento clandestino de población -situación constatada por la Policía de Construcciones, para contar con una fuerza de presión ante las autoridades.

Por último, quienes firman este tipo de denuncias alejadas de la verdad, son aquellos que según las circunstancias aparecen como: presidente de junta vecinal, notario electoral, apoderado de ex-colonos, etc., con la finalidad de preservar sus intereses y desprestigiar a cuanta persona se cruce en su camino, mucho más aún si defienden las necesidades de la ciudad y no los de un reducido grupo de comerciantes de tierras.

Por todo lo señalado líneas arriba, H. Señor Alcalde, los suscritos profesionales y funcionarios municipales con más de quince años al servicio de esta inclita ciudad, destacamos que para el miope entender de los denunciantes se comete un error al ser consecuente con toda labor positiva desarrollada, sin tomar en cuenta que para el caso que nos ocupa, dicha tarea se identifica con la erradicación de un cáncer que crece y deteriora en forma alarmante el núcleo de la ciudad de La Paz.

Con este particular motivo le renovamos los sentimientos de nuestra distinguida consideración.

Arqto. Luis Miranda O. Arqto. Lizardo Silva J. Ing. Guillermo Arze E.
c.c.- Oficialia Mayor Técnica
Oficialia Mayor Administrativa.

EL OBSCURO CADETE BANZER

La Paz, 19 de agosto de 1979
Al señor
Aníbal Aguilar Peñarrieta
Presente
Señor:

Con verdadero estupor he leído parte de la denuncia que Ud. hace ante el Congreso Nacional publicada en el matutino "El Diario" de fecha 18 de agosto del presente año, calificando al hoy Gral. Hugo Banzer Suárez de "obscuro cadete" echado del Colegio Militar.

Soy el Gral. Hugo Emilio Veintemillas B., e ingresé al Colegio Militar de Ejército el año 1941 con el entonces cadete Hugo Banzer Suárez; fui su compañero de curso hasta el año 1945, período en el que el "obscuro cadete" Banzer, ocupó el primer puesto en el curso y hubiese sido abanderado del Colegio Militar y Brigadier Mayor a no mediar la beca que el Ejército Argentino le concedió por sus méritos, para continuar sus estudios en el Colegio Militar de la Nación Argentina, donde se granjeó el respeto y la simpatía de sus compañeros de curso egresando como subteniente el año 1946, ganando un año de estudios por su esfuerzo propio.

Hace Ud. referencia a un incidente sin trascendencia alguna, incidente que lo recuerdo como fruto del exceso de celo disciplinario, tradición militar de las Fuerzas Armadas, y que Ud. trata de aprovechar para enlodar a un digno y brillante cadete del Colegio Militar.

Como compañero de curso del "obscuro cadete Banzer" deseo hacerle conocer que el Gral. Banzer ocupó el primer lugar en todos los Institutos Militares de las Fuerzas Armadas, siendo un digno portaestandarte de cada uno de ellos, así como abanderado de las Unidades del Ejército Nacional, donde prestó sus servicios.

La foja de servicios del actual Gral. Banzer está a disposición en el Departamento I del Ejército, y bien haría Ud. en solicitarla antes de recurrir a la calumnia, arma propia de los de su moral, que no duda al tratar de mancillar el buen nombre de un pundonoroso militar que es ejemplo de las nuevas generaciones y de ninguna manera "obscuro cadete" sin mérito.

No hago referencia al contenido de fondo de su denuncia porque sería ponerme a su nivel político y moral, y serán los organismos competentes quienes los hagan.

Mis antecedentes personales, un deber moral, y mi apoyo a la verdad, hacen que le dirija esta carta que la hago pública, no por compañerismo, sino en honor a la justicia, y a la dignidad de un miembro de las Fuerzas Armadas.

Gral. (RA) Hugo Emilio Veintemillas B.
C.I. LP 471105

Marcuse póstumo

Por RAMON J. SENDER

Algo de póstumo tenía ya Marcuse antes de morir el mes pasado en la Alemania Occidental. No se entienda esto en un sentido despectivo. Yo admiraba a Marcuse por su interpretación marxista de Freud y psicoanalítica de Marx. Y hacia el año 1970 fui invitado con él a un coloquio público sobre la relación del surrealismo con el pensamiento y la acción revolucionaria. Tema sugestivo si los hay. Pero yo estaba lejos de la universidad donde el coloquio debía celebrarse y por otra parte coincidía ya con las teorías de Marcuse sobre lo uno y lo otro.

Especialmente desde su más importante libro: "El hombre unidimensional". Era Marcuse el último gran filósofo alemán en la línea de Hegel, Marx Heidegger. Y el más clarividente de los analistas modernos en sociología transcendente. Naturalmente para llegar a profundidades nuevas en esa materia tenía que usar y abusar de lo ya conocido como punto de partida. Así hacen todos los filósofos genuinos.

Y lo obvio a veces nos impacienta a los lectores.

Más que un agitador . era Marcuse un poeta, aunque las dos expresiones sean francamente inadecuadas. La distancia que separaba a Marcuse del agitador era la misma que lo separaba del poeta. Sin embargo, estaba orientado como ellos al mismo tiempo en la dirección de lo inmanente-transcendente (es decir en un planteamiento contradictorio). Y el lector perdone el empleo expresiones confusas. No volveré a hacerlo y si lo he hecho es para imitar el estilo mismo de Marcuse.

La teoría de la "sociedad de consumo" no es una novedad de la era industrial porque comenzó hace varios siglos con la abolición del feudalismo cuando el municipio sustituyó al castillo. El mejor exponente español de la vieja mentalidad con sus bellezas implícitas está en Don Quijote y de la nueva en el bachiller Sansón Carrasco. Por cierto que ese apellido quiere decir en galaico portugués, verdugo.

Lo mejor de Marcuse y lo que perdurará , está en "Eros y la civilización" y en "El hombre unidimensional" con su clarividente análisis de la ideología de Marx y Engels y de las desviaciones nacionalistas e imperialistas de la Rusia soviética. La conclusión más clara de Marcuse es que Rusia es un país de estructuras reaccionarias y estáticas y que las doctrinas marxistas se van cumpliendo mejor en a sociedad occidental superindustrializada.

Yo lo creo también. El mundo ha cambiado mucho en las últimas dos generaciones y nadie mira al socialismo con temor ni mucho menos. No hay tal socialismo en Rusia. Lo que se mira con repugnancia política es el nacionalismo imperialista ruso que tiraniza a pueblos más avanzados en sus estructuras como Checoslovaquia. Hungría, y otros llamados satélites. Y desde luego Yugoslavia.

En resumen ha sido Marcuse como lo fue cada filósofo en su tiempo un animador de conciencias. Y no es poco. Su proyección entre los intelectuales jóvenes, fue inmensa y el resultado más inmediato la destrucción de dogmas estériles (todos lo son) y la vigorización del instinto analítico. Pero, cuidado. El analista tiene una función destructora. Como de lo que se trata en Marcuse es de analizar la realidad ¿ era posible caer en ese riesgo? ¿ En el de destruirla? No, puesto que no hay una realidad fija ni objetiva sino que debemos construirla nosotros con nuestra aptitud de fijación y objetivación.

Así, pues, los que consideraban a Marcuse peligroso se equivocaban. Todo su peligro consistía en vigorizar una realidad que los rusos y los fascistas trataban de inmovilizar con provecho para una minoría armada y dogmatizante.

Como dije antes, sabía Marcuse mucho de arte moderno y concretamente de poesía y estaba de acuerdo con Roland Barthes , cuando este escribe en "El cero en los niveles de la expresión escrita". La poesía moderna está hecha de palabras- objeto sin relación con los hombres justificadas por su propia radiante luminosidad. Excluye el al hombre. No hay humanismo poético en lo moderno. La expresión poética moderna está impregnada de sugestiones de terror y pone al hombre en relación no con los otros hombres sino con las imágenes más inhumanas de la naturaleza, con el cielo, el infierno, la sagrada, la infancia, la locura, la materia pura. " sería más corto y más expresivo decir que trata de invadir los espacios prohibidos y deslumbrantes de nuestro mundo inconsciente al margen de la razón.

Pero ¿ no es la razón misma la que se deja invadir por el inconsciente poético de nuestros días? . ¿ No es esa tendencia la que nos ha llevado a ir a la luna y nos está llevando a Júpiter a Saturno, a Pluton? ¿ Para qué? En vano se hace a sí misma , la razón , esa pregunta.

Lo que hizo Marcuse fue llenar el mundo occidental de semillas nuevas que irán fructificando en los niveles de la filosofía, la sociología, la poesía, la moral práctica, las artes. En esa como en todas las tareas de los innovadores, hay un peligro. La posición negativa inicial. Los rusos han acusado a Marcuse de divagador anarquizante. "Pravda" dice de él que es un lobo fantasma. Esa expresión infantilmente lírica podría ser justa pensando que hay en Marcuse substancia negativa.

Claro es que la hay. El mismo Marcuse dice en "El hombre unidimensional": "La teoría crítica de la sociedad no posee conceptos que puedan salvar el abismo entre el presente y el futuro. Sin mantener promesa alguna ni alcanzar salidas convincentes permanece en estado negativo. Así pretende ser leal a aquellos que, sin esperanza, han dado y da su vida por la Gran negación".

El mismo Marcuse lo confiesa. Es verdad que los héroes nihilistas de las novelas de Turguenev creían que la naturaleza odia al vacío y se limitaban a destruir esperando que el vacío lo llenarían substancias y esencias mejores. Pero lo llenaron a medias los dogmatismos de Lenin y Trotski.

El negativismo de Marcuse podría tener sorpresas reaccionarias, también (LALA).

SAMAIPATA.- Con recursos de CORDECRUZ es rehabilitado el museo regional de Samaipata, cuyas paredes interiores y exteriores se vinieron abajo a causa de deficientes cimientos y las prolongadas lluvias de la anterior época.

CORDECRUZ ayuda a rehabilitar el Museo Regional de Samaipata

SAMAIPATA, 19 (PRESENCIA).- El Instituto Nacional de Arqueología, en Samaipata, pidió a los poderes públicos, mediante una campaña, los fondos necesarios para la rehabilitación parcial del museo regional, pero solamente la Corporación Regional de Desarrollo de Santa Cruz respondió al pedido y con esa ayuda se pudieron llevar a cabo los trabajos más imprescindibles, que están visiblemente adelantados.

Omar Claure, arqueólogo residente de INAR, puso en conocimiento de las autoridades, que tres paredes se vinieron abajo, como consecuencia de las últimas lluvias de meses atrás. El temporal también dañó varias piezas arqueológicas que se encontraban en depósito. La falta de recursos del Ministerio de Educación, difícultó la inmediata rehabilitación de este centro arqueológico.

Con los 27.700 pesos bolivianos se levantan hoy 25 metros de pared a base de piedra y adobe y 15 metros en la pared divisoria entre la residencia y el museo, y otros 17 que amenazan venirse abajo, en la calle Ponce.

Todas las paredes con sus respectivos pilares tienen una altitud de 3 metros. Los trabajos también comprenden rehabilitación del techo, pintado de paredes y otros trabajos menores.

Claure expresó que "ninguna otra institución ni las autoridades ni el pueblo de Samaipata ha aportado para que este centro de atracción principal del turismo, no haya recibido la ayuda requerida y lamentó la falta de respaldo efectivo de las autoridades provinciales.

Seminario internacional de educación de los países del convenio " Andrés Bello"

La Escuela Empresarial Andina del Convenio "Andrés Bello, con la colaboración de los Ministerios de Educación de Bolivia, Colombia, Chile, Ecuador, Perú y Venezuela y de la Secretaría Ejecutiva del Convenio, desarrollará en Lima, del 20 al 24 de agosto, el Seminario Internacional de Educación sobre Investigación, Planificación y Administración Educativa de los Países Miembros del Convenio Andrés Bello".

Los Ministerios de Educación de los seis países han designado sus representantes oficiales que harán la presentación de la realidad educativa de sus países. Asimismo, asistirán representantes de Universidades y de Organismos Internacionales especialmente invitados.

El Seminario persigue plantear la problemática de la Investigación, Planificación y Administración de la Educación; realizar un análisis comparativo de los casos nacionales, detectando áreas de consenso y de diferencias, intercambiar informaciones, debatir y esclarecer conceptos o criterios fundamentales sobre tópicos centrales relativos a los procesos de investigación, planeamiento y administración de la Educación. Asimismo, busca examinar las perspectivas de una armonización de políticas y prácticas educativas, en el marco de la integración, recomendar investigaciones y acciones conjuntas o de realización simultánea y, promover un contacto permanente de intercambio de información y cooperación entre los órganos correspondientes de los seis países.

El Seminario se desarrollará en base a tres grandes áreas temáticas. La primera es la Investigación Educativa como fundamento básico de las decisiones de política y de realización del proceso educativo, y comprenderá el análisis de las Instituciones que desarrollan procesos de investigación; referencias a las principales investigaciones y requerimientos de investigaciones prioritarias. La segunda es la Planificación Educativa en función de la creciente demanda de la educación, del desarrollo de la tecnología educativa, de los cambios económico-sociales y culturales y de los procesos de desarrollo e integración de nuestros países; estudia los órganos y dependencias encargadas de la preparación y la operatividad de los planes educacionales; el sistema mediante el cual se establece a nivel nacional, regional y local, la normatividad sobre la tecnología educativa : Curriculum o pensum, metodología del proceso de enseñanza - aprendizaje y su evaluación. La última área temática es la Administración de la Educación, su significación en el logro de fines y objetivos educacionales. En ella se revisará la importancia de una adecuada estructura organizacional; los aspectos principales de la macro y de la micro administración; y la formación de Administradores de la Educación, la capacitación en servicio, perfiles, enfoques y operatividad.

La dinámica del Seminar establece tres momentos en s desarrollo: El primer momen consistirá en las exposiciones diálogo de las experiencia nacionales en las áreas tem ticas anteriormente descrit para lo cual cada país pa licipante presentará un inform en base a un temario pr viamente distribuido.

En segundo momento, se realizará dos conferencias : El Dr. Carl Malpica Faustor, Funcionar del Instituto Internacional pa la Planificación de la Educaci de la UNESCO, cubrirá l áreas de investigación y pla ficación educativa; y, el D Norberto Fernández Lamarr Experto de la UNESCO a car del Proyecto de Desarrollo de Educación en América y Caribe, con sede en Bue Aires, desarrollará el área sob Administración Educativa. L conferencias serán comentad por un Panel de Especialistas debatidas por el Pleno.

En tercer momento, se c formarán dos Comisiones Trabajo que prepararán l conclusiones y recomendacio del Seminario.

El Seminario Internacio de la Educación de los Pai Miembros del Convenio Andr Bello", se realizará en la sede la Escuela Empresarial Andi Los resultados del mismo ser publicados por la Escu Empresarial y distribuid entre las instituciones de los s países y a personas relacio das con la problemática edu tiva.

4 PRIMEROS PREMIOS DEL FESTIVAL DE TEATRO

LOS GEMELOS EN SANTA CRUZ

AVISO PERMANENTE

Hasta que cancele su cheque rechazado por Cta. clausurada.

PEDRO AQUINO

La Paz, agosto de 1979.

EDITORA PRESENCIA LTDA.

SWISSAIR

Líneas Aéreas Suizas

TEXTILCO S.A. Agentes Generales en Bolivia

Comunican a su estimada clientela que a partir de la fecha, nuestro nuevo número de teléfono es:

3 7 5 0 5 7

La Paz, 18 de Agosto de 1979

U.M.S.A.

FACULTAD DE CIENCIAS ECONOMICAS Y FINANCIERAS

CARRERA DE ADMINISTRACION

Comunicado

Se recuerda a los señores estudiantes de la carrera de administración que tienen la obligación de asistir a los exámenes de competencia para las cátedras de la carrera.

Mayores informaciones deben solicitar en la oficina de administración, 4° piso del monoblock.

La Paz, 15 de agosto de 1979

Lic. EDUARDO NAVA MORALES — DECANO FACULTAD DE CIENCIAS ECONOMICAS Y FINANCIERAS

V°B° Lic. FERNANDO CAJIAS DE LA VEGA — SECRETARIO GENERAL UNIVERSIDAD MAYOR DE SAN ANDRES

BREVE HISTORIA DE LA MINERIA EN BOLIVIA

de: Walter Hermosa Virreira

El presente libro abarca desde la minería precolombina, pasando por la colonial y la del siglo XIX hasta llegar a la minería del siglo XX, donde relieva la importancia que adquiere el estaño a partir de 1900 hasta las propuestas fundiciones de estaño, destacando por otra parte los periodos de la civilización y la influencia de los metales en su desarrollo.

Es un trabajo acuicioso, con una infinidad de información estadística, por lo que, se constituye en un texto de alto sentido didáctico, aun pese al hecho de haberse escrito bastante sobre éste tema.

Editorial: Los Amigos del Libro

La Paz, Mercado 1315 Cochabamba Casilla 450

Agencias en todo el país

Centro de Diplomados en Estudios Internacionales

Se cita con suma urgencia a todos los miembros del Centro de Diplomados en Estudios Internacionales, a la junta ordinaria que se efectuará el día de hoy, lunes 20 del presente a horas 18 y 30, en la Secretaría de la calle Ingavi N° 1018.

La Paz, 18 de agosto de 1979

Dr. RAUL CRUZ PEÑA

SECRETARIO GENERAL

MATADERO FRIGORIFICO MUNICIPAL

Sucre - Bolivia

CONVOCATORIA A PROPUESTAS N° 1/79

La H. Alcaldía Municipal de Chuquisaca, por determinación de su Junta de Licitaciones y la Resolución N° 79089 del Comité Nacional de Proyectos de fecha 4 de junio del año en curso, CONVOCA a todas las firmas nacionales y extranjeras legalmente inscritas a presentar propuestas para el diseño, especificaciones técnicas de maquinaria, montaje y funcionamiento de acuerdo a la maquinaria propuesta con destino al Nuevo Matadero Municipal, ubicado en Alto Garcilaso de la ciudad de Sucre, adecuado a la infraestructura existente. Las bases generales y planos serán proporcionados en la Dirección de Obras Públicas Municipales, previo el pago de pesos bolivianos un mil en la Dirección de Finanzas de la indicada Municipalidad.

Las propuestas deberán ser presentadas en el Departamento Jurídico de la H. Comuna con todos los requisitos y formalidades señalados por el D.L. N° 15223 de 30 de diciembre de 1977, en dos sobres "A" y "B" debidamente cerrados y lacrados conteniendo los documentos indicados en el Artículo 29 de la disposición legal citada, hasta horas 15.00 del día 23 de agosto del año en curso.

La H. Alcaldía Municipal de Chuquisaca, se reserva el derecho de declarar desierta la convocatoria o de proceder a la adjudicación total o parcial de las propuestas que sean presentadas.

Sucre, 9 de julio de 1979

Vo. Bo.
Gral. DAEN (r) León Kolle Cueto
H. ALCALDE MUNICIPAL DE CHUQUISACA
RELACIONES PUBLICAS DE LA
H. MUNICIPALIDAD DE CHUQUISACA
(Sellos) Alcaldía Municipal de Chuquisaca--SUCRE --H. Alcaldía Municipal de Chuquisaca -SUCRE- Jefatura de Relaciones Públicas.

UNIVERSIDAD MAYOR DE SAN ANDRES

Facultad de Ciencias Puras y Naturales

Departamento de Geociencias

INVITACION

Ciclo de Conferencias

Se invita a la comunidad universitaria, profesionales Geólogos a la conferencia que dictará el Prof. Dr. HEBERT MULLER, Director del Instituto de Geología y Paleontología de la Universidad de Munster, Alemania Federal.

TEMAS:

1. Significado y determinación del tiempo en Geología
LUNES 21. Hrs. 18 p.m.
2. La Geología del basamiento de Loan Andes en el Cono Sur de Sur América.
MARTES 22. Hrs. 18 p.m.

Las conferencias se realizarán en el salón auditorio del Servicio Geológico de Bolivia, calle Federico Zuazo esq. Reyes Ortíz.

Ing. Edgar Vargas Córdova
JEFE DEL DEPTO. DE GEOCIENCIAS

V° B° Lic. Fernando Cajías
SECRETARIO GENERAL
DE LA U.M.S.A.

DEPARTAMENTO DE GEOCIENCIAS DE LA UMSA, SERVICIO GEOLOGICO DE BOLIVIA E INSTITUTO CULTURAL BOLIVIANO ALEMAN, GOETHE - INSTITUT

Invitan al

Ciclo de Conferencias

que ofrecerá el

PROF. DR. HUBERT MILLER

sobre los temas:

Lunes 20 de Agosto, a horas 18

"SIGNIFICADO Y DETERMINACION DEL TIEMPO EN LA GEOLOGIA"

Martes, 21 de Agosto, a horas 18

"LA GEOLOGIA DEL BASAMENTO DE LOS ANDES EN EL CONO SUR DE SUDAMERICA"

Local: AUDITORIUM DEL SERVICIO GEOLOGICO DE BOLIVIA (Federico Zuazo esq. Reyes Ortiz).

Ministerio de Educación y Cultura

Consejo Nacional de Edificaciones Escolares "CONES"

"EL GOBIERNO CON EL DESARROLLO NACIONAL"

"CONES" — CONSTRUYE

Ampliación plazo convocatoria N° 6/79

Atendiendo a las solicitudes presentadas por numerosas empresas constructoras, la Dirección Ejecutiva de CONES, amplía el plazo de presentación de propuestas para la construcción de:

DEPARTAMENTO	PRECIO OFICIAL	COSTOS DE PLANOS Y PLIEGOS
CHUQUISACA— (Sucre)		
— Laboratorios de Química, Biología y Servicios—Ciclo — Medio (Por Invitación).	$b 1.989.320.—	$b 2.000.—

hasta el día viernes 24 de agosto de 1979, a horas 18.00, las propuestas deben ser presentadas de acuerdo al D.L. 15192 de 15 de diciembre de 1977, al Dpto. Técnico de CONES-Edif. Banco Boliviano Americano Piso 11°.

La Paz, agosto 16 de 1979.

Tcnl. Arq. Enrique Montaño E.
DIRECTOR EJECUTIVO DE "CONES"

Francisco, Willy, Hugo, René, hijos; Emma, Julia, María de Quispe, hijos; Paulina, Ramadas, Sebastián, hermanos; Silvestre Zalazar, Manuela, Josefa, hermanas políticas; los nietos, primos, sobrinos y demás familiares del que en vida fue abnegado padre,

Sr. CELESTINO QUISPE

(Benemérito de la Patria)

(Q.E.P.D.)

e invitan a la traslación de los restos mortales del extinto al Cementerio General el día de hoy lunes a hrs. 16 p.m., se hace invitación especial a los Excombatientes del Chaco, Fábrica Soligno.
El cortejo fúnebre partirá de la calle Guillermo Killmar esq. Cuarto Centenario.
Será favor que agradecerá la familia doliente.
SERVICIOS DE FUNERARIA VALDIVIA. Of. Graneros esq. Figueroa. Tels. 322524-324290.

En la paz del Señor y confortado con los auxilios de la Santa Religión Católica ha dejado de existir el que en vida fue digno esposo y ejemplar padre señor.

Don MANUEL VALDA T.

(Q.E.P.D.)

Susana Tirado vda. de Valda, esposa; Rosa Valda de Moreno y Susana Valda, hijas; Armando Moreno H., hijo político; Pablito Javier, Manuelito Alejandro y Luisito Armando, nietos; Arturo Valda, hermanos; los hermanos políticos, primos, sobrinos y demás familia ruegan a sus amistades en especial a los residentes en Potosina, Chuquisaqueñas, Miembros de la Sociedad Filarmónica, Sociedad Coral Boliviana, Amigos de Hogar de la Música, se dignen asistir a la misa de cuerpo presente a hrs. 13.p.m. y a la traslación de los restos mortales del extinto al Cementerio General el día de hoy lunes a hrs. 16.p.m.
El cortejo fúnebre partirá de la calle Juan de Vargas Nº. 2374 (Barrio Miraflores)
Será favor que agradecerá la familia doliente.
SERVICIOS DE FUNERARIA VALDIVIA. Of. Graneros esq. Figueroa. Tels. 322524—324290.

MISAS

Los familiares de la que en vida fue abnegada y ejemplar madre,

Doña PONCIANA RADA DE MALDONADO

Ruegan a sus parientes, personas piadosas, en especial a las residentes de Achacachi y Sorata, se dignen asistir a la misa de los seis meses de su llorado fallecimiento, la que se demandará en la Iglesia de La Merced, el día de mañana martes 21 del presente mes a horas 10.30.
Su asistencia será profundamente agradecida por la familia doliente.

El duelo se despide en la puerta del templo.

La Paz, agosto de 1979

IN MEMORIAM

LUIS ENRIQUE

SANTANDER GONZALES

(Q.D.D.G.)

Amado hijo en el día de tus cumpleaños te recordamos con mucho cariño, amor y fe.
Recordando los 6 meses de tu partida hacia Dios, celebramos misa en San Agustín HOY a hrs. 18.30, invitamos a todos los familiares y amigos.
Tus padres Enrique, Bertha, hermanos Willy y Julio César.

La Paz, 20 de agosto de 1979

Nuevas técnicas para el alivio del dolor crónico

Se puede decir que el dolor es un síntoma común a todas las enfermedades. De hecho, las lesiones y enfermedades suelen definirse por la intensidad y la localización del dolor que producen. Pero sólo recientemente se han iniciado las investigaciones sobre la naturaleza del dolor. Incluso en los países de medicina avanzada, el tratamiento activo del dolor crónico no se ha convertido en una especialidad con entidad propia hasta hace seis o siete años.

TECNICAS REVOLUCIONARIAS

Durante este corto intervalo de tiempo, en Gran Bretaña se han creado unas 100 clínicas dedicadas al alivio del dolor, dentro del National Health Service. Guiadas por nuevos conceptos teóricos, y utilizando técnicas también nuevas, estas clínicas trabajan exclusivamente para aliviar el dolor resistente que sufren muchos cientos de miles de hombres y mujeres.

Estas personas pueden sufrir grandes dolores debidos a lesiones de los nervios, intervenciones quirúrgicas o amputaciones, traumatismos, esfuerzos o cánceres en estadío terminal. En general son pacientes a los que no puede ofrecerse más ayuda en los centros ordinarios.

La Pain Relief Clinic del Walton Hospital, Liverpool, quizás constituya el mejor ejemplo de lo que pueden conseguir las nuevas clínicas. Se inauguró en 1972 y ahora cuenta con la colaboración de siete consultores, incluyendo anestesistas, sicólogos, un neurocirujano y un siquiatra.

ESTIMULACION ELECTRICA

En esta institución se tratan cada año unos mil pacientes, incluyendo los casos nuevos y los vistos de modo regular cada mes o cada semestre. Inicialmente todos son atendidos en régimen ambulatorio, aunque se dispone de una unidad con cuatro camas para los que necesitan hospitalización con fines de tratamiento u observación.

Entre toda la gama de terapéuticas que se han probado y evaluado en Walton, la más moderna e interesante se basa en la técnica de estimulación eléctrica. De forma muy simple, la idea consiste en interferir las señales dolorosas transportadas por los nervios mediante impulsos eléctricos de pequeña intensidad.

Este principio deriva de la reciente teoría sobre el dolor enunciada por Melzack y Wall bajo el nombre de "Gate Control" ("control de la puerta de entrada"). El dolor sería transportado por las fibras nerviosas pequeñas, mientras que otros estímulos inocuos viajarían por las grandes. La inducción de un impulso eléctrico que estimula a las fibras grandes cerraría "una puerta" en la médula espinal, deteniendo así la transmisión de las señales dolorosas hasta los centros receptores del cerebro.

TAMAÑO DE BOLSILLO

El equipo especialmente diseñado para este fin consiste en un generador de impulsos eléctricos "tamaño de bolsillo" conocido como estimulador nervioso transcutáneo o TCNS (transcutáneous nerve stimulator). El instrumento produce una pequeña corriente eléctrica y la transmite a dos pares de electrodos unidos a la piel de las áreas dolorosas. El paciente ajusta los controles hasta notar una sensación de "hormigueo" alrededor de los electrodos.

Según pacientes que han usado el TCNS, las nuevas sensaciones parecen sustituir al dolor o de alguna forma distraen la atención sobre él. El método resulta especialmente útil para los dolores de espalda. También es beneficioso para el dolor del "miembro fantasma", así como para el causado por atrapamiento de nervios o por su inclusión en el tejido cicatricial de una intervención quirúrgica.

Una vez demostrado que el aminículo alivia a un determinado paciente, éste puede obtenerlo prestado a largo plazo y llevárselo a casa. Es posible utilizarlo bajo los vestidos normales, y por tanto alivia el peor síntoma de muchos enfermos durante la vida de cada día.

IMPLANTACION PERMANENTE

Cuando el dolor es de localización más profunda, la estimulación eléctrica puede aplicarse directamente a la médula espinal. Esta técnica se conoce como estimulación de la columna dorsal. Requiere una delicada intervención quirúrgica, durante la que el paciente se mantiene consciente, de forma que pueda vigilar cualquier cambio de sensación cuando se estimulan las diversas partes de la médula espinal.

Con frecuencia no se obtiene gran mejoría. Pero si el método parece inducir cierto alivio, se procede a la implantación permanente de los electrodos, y los cables que conducen los impulsos del generador quedan colocados subcutáneamente. También en este caso es el propio paciente quien controla la intensidad y frecuencia de la estimulación.

En los casos más resistentes, la estimulación se ha aplicado directamente al cerebro. Los electrodos se implantan profundamente, en el mesencéfalo, donde se creen situados los centros para la percepción del dolor.

TODAVIA EN FASE EXPERIMENTAL

La implantación troncoencefálica es todavía un método experimental y hasta ahora solo se ha practicado en unos cuantos pacientes. Aún no se han publicado cifras sobre la tasa de éxitos, pero el alivio conseguido en algunos casos se atribuye a que el cerebro es estimulado para producir sustancias analgésicas.

Estos analgésicos naturales del organismo fueron aislados por primera vez en 1975, gracias al trabajo de bioquímicos ingleses que trabajan en la Aberdeen University de Escocia. Todavía no está claro el mecanismo exacto por el que actúan, pero se sabe que son químicamente similares a los analgésicos más potentes, los opiáceos. Sin embargo, no muestran sus efectos colaterales perjudiciales ni causan adicción. Se les ha dado el nombre de endorfinas (morfinas endógenas), y es indudable que su descubrimiento constituye el aspecto más interesante de todas las investigaciones sobre el alivio del dolor.

Se espera hallar mejores métodos clínicos para estimular la producción de endorfinas, de forma que el organismo produzca sus propios analgésicos cuando los necesite. La industria farmacológica, por otra parte, está intentando sintetizar estas sustancias químicas, con el fin de comercializarlas en forma de tabletas.

BLOQUEO NERVIOSO

Entre tanto, los pacientes con dolores siguen tratándose con otros métodos más convencionales. En Walton y en muchas clínicas especializadas, la técnica más empleada consiste en el bloqueo nervioso. Esto se consigue inyectando un analgésico local en los nervios, bajo la piel o en áreas más centrales, en las raíces nerviosas por donde entran en la médula. Aunque podría esperarse que este método sólo aliviase el dolor durante unas horas, se ha demostrado que a veces el efecto dura semanas e incluso meses.

Si el dolor recidiva, el paso siguiente puede consistir en el bloqueo nervioso permanente. Se trata de equivalente químico de la sección de los nervios, que en la actualidad suele considerarse una técnica anticuada. Se logra inyectando un agente neurolítico (alcohol o fenol) que destruye selectivamente las fibras nerviosas pequeñas y de esta forma corta la via del dolor. En una buena proporción de pacientes se obtiene mejoría total o parcial de sus molestias, sobre todo en los casos de cáncer. Y lo que podría considerarse sorprendente, son raros los efectos colaterales como pérdida del control muscular e incontinencia.

El tratamiento farmacológico continúa ocupando un lugar en las nuevas clínicas. La diferencia radica en que los analgésicos se prescriben a dosis cuidadosamente calculadas y sus efectos son muy vigilados. Muchas veces se administran en combinación con antidepresivos y tranquilizantes, que quizás sean recomendados por el siquiatra consultor cuando considera que la ansiedad contribuye a la exacerbación de los síntomas dolorosos.

NO EXISTE UN METODO PERFECTO

Quizás parezca algo evidente, pero cientos de enfermos han mejorado de manera asombroso, simplemente porque indicarles que tomen los medicamentos antes de que el dolor se convierta en severo, en vez de esperar a que se haga insoportable puede demostrar coraje y una gran fibra moral, pero sólo demostrado que no constituye la mejor forma de enfrentarse al dolor crónico.

Como es natural, los fracasos no siempre dan resultado. Ciertos tipos de dolor se ceden ante los analgésicos más potentes, que resultan inaceptables en personas jóvenes con esperanza de vida larga. Y otras técnicas mayores (bloqueo nervioso y estimulación eléctrica) obtienen tantos fracasos como éxitos.

A pesar de todo, incluso cuando nada parece dar resultado, el paciente siempre se beneficia de la visita a la clínica especializada en dolor.

Federación Nacional de Héroes de Cañada Strongest

Por tercera y última vez se invita a los Héroes Nacionales de la victoriosa batalla de Cañada Strongest a la Asamblea General que se efectuará el día de hoy lunes 20 del mes en curso, a horas 18 (6 p.m.) en su Secretaria de la calle Yanacocha Nº 507, Oficina 32, para tratar los siguientes asuntos:

1.- Informe de labores del Directorio.
2.- Asuntos económicos.
3.- Elección del Directorio de la Asociación de La Paz.

La Asamblea tomará sus resoluciones con el número de asistentes.

Se agradecerá la concurrencia puntual de los asociados.

La Paz, agosto de 1979

Dr. RENE JIMENEZ ROCA

Médico - Oftalmólogo

Estudios de especialización en el Instituto Barraquer de América (Bogotá - Colombia)

Anuncia a su distinguida clientela del país su nuevo número telefónico en COCHABAMBA Nº 21636

Consultorio: Herofnas 3760 Edif. Kavlin 3º piso Ofic. Nº 4 Casilla Nº 2092

Horario: 11 a 12, 17 hrs. adelante. (Cochabamba)

Carlos Guachalla Núñez del Prado, esposo; Gloria, Aida Luz, Carmen, Olga y Carlos Guachalla Castro, hijos; Edmundo Gumucio Rubín de Celis, hijo político; María y Víctor Guachalla Núñez del Prado, hermanos políticos; Patricia, Adriana y María del Carmen Gumucio Guachalla, nietos, y demás familia de la que fue ejemplar esposa, abnegada madre y cariñosa abuelita,

Sra. CARMEN CASTRO de GUACHALLA

Q. E. P. D.

Invitan a sus amistades, personas piadosas, a la Misa de cabo de dos años de su llorado fallecimiento, que se celebrará en la BASILICA DE SAN FRANCISCO el día de mañana 21 del presente a Hrs. 11.oo a.m.
Favor que comprometerá la gratitud de la familia doliente.
El duelo se recibe por tarjeta.

La Paz, agosto de 1979

ELAPAS

Empresa Local de Aguas Potables y Alcantarillado de Sucre

CONVOCATORIA Nº 5/79

Requerimiento de equipos para la ejecución de obras de renovación de la red de distribución de agua potable del casco viejo de la ciudad:

Una Camioneta de doble tracción con capacidad de 1 y 1/2 Ton. a 2 Ton. con carrocería.

Las ofertas deberan adjuntar catálogos y los precios CIF Aduana-Sucre.

Las propuestas, cumpliendo los requisitos contenidos en el D.L. Nº 15223 de Adquisiciones del Sector Público, deberan ser presentadas hasta Hs. 12 del dia 7 de septiembre del año en curso, en la Secretaria General de la oficina, cita en calle Calvo Nº 7, ciudad de Sucre.

Sucre, 18 de agosto de 1979

COBEE BPC

Compañía Boliviana de Energía Eléctrica S.A.
Bolivian Power Company Ltd.

OFRECE:

En venta los siguientes vehículos usados:

TIPO	MARCA	MODELO	AÑO	PLACA	CAPACIDAD
CAMION	INTER	1600	1965	3-0141	6 Toneladas
GRUA	INTER	1500	1965	3-0147	6 "
CMTA.	INTER	1200	1970	4-3050	1 1/2 "
CAMION	INTER	1500	1965	3-0153	3 "
CMTA.	INTER	1200	1964	4-1458	2 "
CMTA.	INTER	1200	1965	1-1570	1 1/2 "
VOL-QUETA	INTER	1600	1965	3-0161	5 "
BUS	FORD	F-500	1965	1-9022	26 pasajeros

Varios: Almacén El Alto - Calle Suipacha esq. Apolo (Horario oficina).
Ofertas: En sobre cerrado "Vehículos usados en venta" Presidencia - Plaza Venezuela 1401 - Casilla 353 - La Paz, Bolivia - hasta el 10 de septiembre a horas 17.00.

Agosto 1979.

LISTA DE DEUDORES "MOROSOS"

Servicios Aéreos Saturno (Servicios Asociados)
Centro de Desarrrollo Forestal
Flota Minera
Asociación de Fútbol
Consorcio Cinematográfico de Bolivia
Interoceánica Tours
Centro Comercial Monje Campero (Bosadena)
Instituto de Televisión Boliviana "I.T.E.B."
Efa Publicidad
Tecnicom

AGENCIA SANTA CRUZ

Sociedad Agricola Ganadera Las Palmas S.R.L.
Aurelio Monasterios Da Silva
Jorge Balcazar (Secretario de la Fed. de Fabriles
Oscar Gonzales Lack
Freddy Pando Silva
Hotel Viru-Viru
La Oriental de seguros
TELEMATION BOLIVIA PUBLICIDAD
ROBERTO COZZI.

Instituto Departamental de Deportes
Panamerican Trading
Club Naviana
Uvial - Conquistador (Lowder)
Inmetal CBF
Instituto Superior Amerindia (Eduardo Vega)
Furhmundial (Alamo - Publicidad)
Centro de Técnicas Avanzadas (Freddy Encinas Berrios)
Piral Sagitario (Publicidad San Andrés)
Instituto Matemático
Saitis Alencar (Lowder) Mark, Guzmán y Asociados S.R.L.
ASEC - Asociación Ecuménica
Business Company
Fábrica de Muebles Gema (Prisa)
Caja de Seguro Social de Chóferes
Club Always Ready
CEPU- Vestibulares
Ilvem
Rodolfo Plaza Montero

La Paz, julio de 1979

Editora PRESENCIA Ltda.

hablemos de sus ganancias...

esto es otro servicio

CAT PLUS

estamos interesados en que Ud. obtenga el más alto rendimiento al más bajo costo

Si Ud:
1) Tiene necesidad de utilizar maquinaria pesada temporalmente.
2) Considera que su flujo de fondos, en un momento dado, no le permite adquirir el equipo necesario.
3) Desea comprobar la excelencia de alguna maquinaria pesada para una aplicación especial, antes de adquirirla.
4) Necesita contar con la maquinaria pesada pero prefiere no invertir dinero.

INTERMACO ahora tiene tambien para Ud. un plan de alquiler de equipos CATERPILLAR

- toda la línea de productos
- opción a compra posterior que significa una reducción del valor de compra proporcional al alquiler pagado

Para mayor información lo esperamos en nuestras oficinas centrales Mercado 1075 teléfonos 372184 / 372185 La Paz.

CATERPILLAR

un buen negocio

distribuye en todo el país INTERMACO

HISTORIETAS

DRAMAS CLASIFICADOS

DANIEL EL TRAVIESO

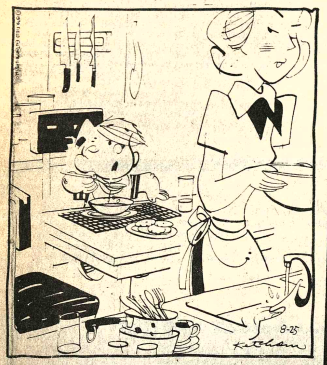

—Yo puedo comer quietamente un pedazo de bizcocho, mamá, pero la sopa hace mucho ruido.

DIVULGUELO

ASTERIX

MARIA DE ORO

MARIA PARKINS

DICK TRACY

PICAPIEDRA

GUMERCINDO

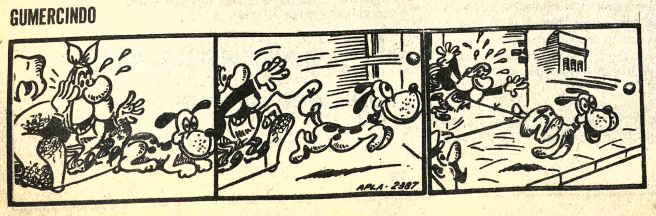

Revistas Libros

GISBERT Y CIA. S.A.
Casilla 195
LA PAZ BOLIVIA

SEÑORES ADUANEROS ACABAMOS DE RECIBIR:

Notas Explicativas de la Nomenclatura de Bruselas. 3 tomos.
Corrigendas para las Mismas del N°. 16 al N°. 27.
Repertorio Arancelario.
Indice Alfabetico de Mercancias.
Indice de Criterios de Clasificación Arancelaria. 3 tomos.

Casas

FAMILIA Reducida necesita casita o apartamento alquiler 341518. (15-21/111785)

DEPOSITO en alquiler o anticrético cerrado Tel. 328687 (11-20/111642)

ALQUILO CASA Para industria, zona Garita, teléfono 329366-389442 (19-23/112114).

ALQUILER Casa Junta, dependencias, teléfono, Bolonia. Ref: Francisco Miranda 2278 (18-20/111897)

URGENTE Se necesita una casa o apartamento para discoteque Telf. 353106 364369 (10-20/111626).

VENDO CASA También lote Alto Villa San Antonio, teléfono 330973. (14-21/111759)

VENDO CASA calle Km. 7 final Nicolás Acosta N° 1518 (20-24/112115).

SE VENDE O alquila casa en Calacoto. Ref.: Teléfono 373986 (18-20/111899)

Muebles

VENDO JUEGO DE DORMITORIO living-comedor y otros. Referencias Estados Unidos N° 1562- esquina Pasos Kanki (20-31/R).

POR VIAJE Se vende toda clase de muebles, artefactos eléctricos y enseres domésticos incluyendo teléfono. Juan de Vargas 2159 Dpto. 11, teléfono 342816. (17-20/111882).

Propiedades Terrenos

VENDO LOTES DE TERRENOS planos de urbanización aprobados, en el pueblo de CARANAVI al contado y facilidades de pago. Referencias calle Capitán Ravelo 2108 teléfono 320723 casilla 6915 (20-23/112117).

LOTES A GRANDES FACILIDADES DE PAGO detrás de tranca de tránsito del camino Viacha y Zona de Alto Lima, 12, 18 meses plazo. Referencias calle Capitán Ravelo 2108 teléfono 320723 (20-22/112117).

PERMUTO Con un lote de terreno Vagoneta Willys modelo 63, teléfono 300409. (18-28/111891)

COMPRO O ANTICRETICO terreno en Alto San Pedro-Alto Sopocachi adyacentes teléfono-329656 (4-20/111435)

VENDO Terrenos Alto Obrajes, Alto San Pedro, teléfono 354640 (19-20/112106).

LIQUIDO TERRENO Seglencoma Alto, 600 m2., amurallado, agua instalada, proyecto arquitectónico aprobado 40 $us. m2. Acepto camioneta o jeep como parte de pago. Tel. mañanas: 363314 - noches: 782304.

COMPRO LOTECITO PEQUEÑO pago inmediato, preferible Villa Fátima o Munaypata. Referencias al teléfono 354489 (13-31/R).

Técnicos

ELECTRICISTA Instalaciones, reparaciones garantizadas, teléfono 331407. (19-24/112111).

TELEVISORES EQUIPOS STEREOFONICOS cuadrafónicos HI-FI cualquier marca reparamos servicio a domicilio con garantía, teléfono 361123 (20-24/112116).

AVISOS ECONOMICOS

PLOMERO Teléfono 358146. (19-25/112113).

TV SERVICE TV. General Electric. Westinghouse, Silvana, Hitachi, cualquiér marca. Reparamos servicio a domicilio con garantía, teléfono 361123- (20-24/112116).

TV SERVICE TV. Zenith, Admiral, Philips, Philco, CUALQUIER MARCA reparamos SERVICIO A DOMICILIO con garantía, teléfono 361123 (20-24/112116).

PLOMERO TELEFONO 358746. (16-21/111870)

PLOMERO INSTALACIONES SANITARIAS teléfono 370844 (7-SSEP/111446)

ARREGLO TELEVISORES RADIOS A DOMICILIO teléfono 786336 (12-23/111755)

PLOMERO INSTALACIONES Y REPARACIONES teléfono 379639 (16-23/111868)

ELECTRICISTA GARANTIZADO OFRECE sus SERVICIOS. Ref. teléfono 362104 (13-24/111756).

TELEVISORES SE REPARAN A DOMICILIO, amplio margen de garantía. Consulte al teléfono 3-20766 (13-25/111757).

TV. ARREGLO TV. radios a DOMICILIO FONO 786336 (12-23/111755)

TELEVISORES Reparamos cuadrofónicos amplificadores garantía puntualidad Colombia 243 Teléfono 362911 (29-29 agosto/109924)

ARREGLO TELEVISORES radios a domicilio teléfono 327801 (12-23/111755)

REPARACION de televisores, radios a domicilio, teléfono 352432. (14-24/111761)

TV REPARAMOS TV Cualquier marca, radios, tres en uno, cuadrafónicos a cualquier zona de la ciudad, toda reparación con garantía. Llamar cualquier hora teléfono 311031 (14-29/111780)

TV REPARAMOS Televisores, radiolas stereofónicos, cuadrofónicos 3 en 1, amplificadores de cualquier marca, a cualquier punto de la ciudad, no recogemos, puntualidad, con garantía. Técnico especialista, teléfono 379639 (18-24/111888)

ATENCION ZAPATEROS Fabricamos tacos, suecos y plataformas, teléfono 38684 Casilla 2007, calle Cronembold 33 Santa Cruz (18-18 Sept/9277)

MAESTRO PINTOR Teléfono 362307 (18-18 Agosto) /109942)

Teléfonos

VENDO Y alquilo teléfono 379661. (15-31/111797)

TELEFONO Ofrezco en anticrético Ref: 330789. (17-20/111774).

VENDO TELEFONO En cualquier zona, instalación inmediata. Av. 16 de Julio 1800. Administración.. (15-31/111797)

COMPRO Teléfono 378658. (15-31/111797)

Orquestas

AMPLIFICACION Night Dancing luces y la mejor música para tus fiestas, teléfono 365215. (15-25/111795)

LOS ONIX Conjunto electrónico, teléfono 362097 - 365996. (14-29/111765)

COSMOS Conjunto Orquestal Telf. 364374 (10-24/111624).

ORGANISTA "ARMANDO RODRIGUEZ" TELEFONO 330948 (4-21/111421)

ORQUESTA "LOS PEQUENINOS" teléfono 350556 (1ª-2 SEP/111238)

ORQUESTA stereo Tel. 364581 (10/20/111623).

CARLOS ROJAS Organista, teléfono 364206. (18-18 Agosto/110729)

ORQUESTA ELECTRONICA "PENTAGRAMA" teléfono 330948 (4-21/111421)

ORQUESTA ELECTRONICA JUVENIL "NUEVA SENSACION" teléfono 355422. Sr. Oquendo (8-26/111602).

CONJUNTO ORQUESTAL Los Rambler, teléfono 324080. (17-2/111880).

ORQUESTA ELECTRONICA "GUAJIRA" Teléfono 376507 (14-29/111779)

ORQUESTA "LOS TROPICALES" TELEFONO 352109 (3-20/111417).

Instrumentos Musicales

VENDO Stereo semi profesional, teléfono 322496. (19-20/112108).

PIANO ALEMAN vendo Teléfono 375372 (15-5/111855)

Varios

SERVICIO DE VOLQUETA Botamos escombros y trasladamos materiales de construcción, teléfono 362307 (14-24/111773)

OCASION Muebles sólidos para Club Nocturno, mesas de juego, refrigerador, cocina, bar con accesorios, juego dormitorio, roperito desarmable, mesa planchar, otros. Equipo de luces (profesional), equipo stereo AKAI excelente estado. Rosendo Gutiérrez 346. (15-21/111852)

Profesores Academias

SE DICTA CLASES DE FISICA Y MATEMATICAS a domicilio, llamar al teléfono 354251 de horas 16 a 18 (17-20/111884).

CLASES INGLES Profesor británico, traducciones inglés- castellano - inglés 341518. (15-21/111785)

ALEMAN CLASES A DOMICILIO (todo nivel) teléfono 3-29616 (16-20/111784)

Empleados

COCINERA NECESITO todo el día llamar al 372340 (16-21/R)

NECESITAMOS COCINERAS para Santa Cruz. Referencias Balivián 1206 Of. 9 (20-23/1).

ICAMETAL Camino Oruro Alto La Paz, se necesita un muchacho y una muchacha para ayudante de oficina, sepa escribir a máquina y principios de Contabilidad, preferentemente con domicilio Alto La Paz (18-21/111887)

Departamentos Habitaciones

POR TEMPORADAS Alquilamos habitaciones amobladas a familia o ejecutivo extranjero Teléfono 322635 (15-20/111790)

Vehiculos

MERCEDES BENZ mod. 67 en perfecto estado vendo. Referencias Estados Unidos N° 1562 esquina Pasos Kanki (20-31/R).

VENDO FOR BELINAT II 1.600 Mod. 79 y FORD CORCEL Mod. 77 calle Pedro Salazar 614 teléfono 324758 - 794999 (17-20/112105)

VENDO Camioneta Ford F250 Pick up año 1979 Ref.: Teléfono 793435 (18-20/111886)

TRACTOR ORUGA David Brow ITD 50 vendo en perfecto estado en Cochabamba o compro implementos de topadora. Ref: Teléfono 323695 La Paz (17-21/111772).

VENDO Vagoneta "OPEL" Alemán Kadete 4 puertas, perfectas condiciones, bueno para viajar. Otero de la Vega, 408 esquina 20 de Octubre. (14-21/111776)

SE VENDE AUTO VOLVO 4 puertas modelo 1979 244D L 1979 Referencias 341497 y 370524 (16-20/111869)

DE OCASION VENDE AUTO PASSAT mod. 79, recorrido cero kilómetros. AUTO BRASILIA mod 79 recorrido cero kilómetros. Referencias teléfono 21331 Santa Cruz, en La Paz teléfono 320723 (20-22/112117).

Ofertas especiales

VENDO JOYAS Con brillantes, Guerrilleros Lanza 1004 (15-19/111853)

PANADERIAS COLOQUE EN SU HORNO QUEMADORES a gas ofrecemos pequeños quemadores para mantener calor constante en su horno asesoramiento técnico. ASPA CONSULTORA GALERIA LUZ Teléfonos 354832 - 341411 (15-21/111851)

QUEMADORES A GAS: PARA PANADERIAS, hornos de cerámica, saunas, limpiezas, calderas, termómetros, pilotos para encendido automático, etc. ASPA CONSTRUCTORA GALERIA LUZ. Casilla 1714 Teléfonos 341411 - 354832 (15-21/111851)

BELLISIMOS MANTELES Bordados, para mesa, con motivos típicos de Bolivia a todo color, diferentes tamaños. Vendemos. Teléfono 357879 Jaimes Freire 2544 La Paz. (17-24/111877).

OFRECEMOS PARA ENTREGA INMEDIATA CALDERA VERTICAL 30.000 Calorias hora, producción de vapor 56 kilos hora, completamente automático, Para uso industrial precio de ocasión, ASPA CONSTRUCTORA Telef. 354832 - 341411 (15-21/111851)

ASESORAMIENTO TECNICO: OFRECEMOS ASESORAMIENTO TECNICO para la instalación de su caldera, quemadores a gas o diesel, calefacción central, aislamiento térmico, etc. Consulte aspa empresa constructora galería luz telef. 341411-354832 (15-21/1118501)

CACHORROS SALCHICHA (Dachshund) sensacionales, vendo. Teléfono 340839-32832 (19-21/112112).

ACCESORIOS PARA CALDERAS: ofrecemos bombas inyectoras para agua, manómetros, válvulas de seguridad filtros trampas de vapor, presostatos y todo accesorio para su caldera ASPA CONSTRUCTORA Casilla 1714 teléfono 354832 - 341411 (15-21/111851)

VENDO COMPRESOR ODONTOLOGICO 125 libras con manómetro y manguera pronto para instalar teléfono 794-999 (18-21/112105).

ORURO

SE ALQUILA EN ORURO calle Montes 1710 esquina Sucre a una cuadra de la plaza principal "10 de febrero" cuatro amplias oficinas ventanas a la calle, dos en planta baja con amplio vestíbulo de entrada y dos en altos, asimismo se transfiere su teléfono. Referencias en horas de oficina o por carta Sr. J.M.V. ORURO casilla 132 teléfono 51461 (16-20/0)

SANTA CRUZ

EN SANTA CRUZ Vendo cómodo chalet, dos plantas, cuatro dormitorios, terraza, garaje, amplio jardín, árboles frutales sobre 3.418 m2., carretera Norte Km. 4 Ref.: Teléfono 2-8618 (18-28/111895)

EN SANTA CRUZ se vende casitas económicas en el 4°. Anillo a $b. 70.000.- Ref.: Organización Palermo, calle Palermo 44 teléfono 32906 casilla 3902, Santa Cruz (18-20/111889)

SANTA CRUZ Se vende chalet barrio Guapay, 3 dormitorios, dependencias, 600 m2. Ref: Teléfono 311641 La Paz. (19-3 Sep./112109).

EN SANTA CRUZ VENDO CASA nueva en Alameda Ana Barba esquina Coronel Montero Referencias 33254 (6-23/111442).

AVISOS ECONOMICOS

COCHABAMBA

EN COCHABAMBA
Vendo de ocasión 1.600 m2. bastante agua ubicada en una Plazuela de Calacala. Ref: Teléfono 41243, casilla de correo 913 (19-25/8995).

EN COCHABAMBA ANTICRETICO departamento completo jardines, garaje, piscina excelente lugar a 1/2 cuadra del Hospital. Calle Carlos La Torre N°. 600 Referencias Oruro teléfono 50354 en COCHABAMBA 2-1917 (16-21/111866)

EN COCHABAMBA
Vendo hermoso chalet, tres dormitorios, escritorio, cocina, living, comedor, calefón, lavandería a corriente, roperos empotrados, cabado de primera. Casa con arcos a dos cuadras del Country Club Ref. Misma Casa (15-20/8997)

TESTIMONIO No. 57

CORRESPONDE: TESTIMONIO

INSTRUMENTO N° 57 ESCRITURA DE APERTURA DE SOCIEDAD DE RESPONSABILIDAD LIMITADA AL CORIGO DE COMERCIO EL CAPITAL NOMBRE: FARMACIA Y RADIOTERAPIA TRINITO,RS LIMITADA

En esta ciudad de Trinidad, Capital del departamento del Beni, a horas cincuenta y cinco minutos del día de hoy diecisiete de agosto de mil novecientos setenta y nueve ante mi Dra. Sonia Villar de Rasse Notario de Fe Pública de Primera Clase de este Distrito Judicial y testigos que al final se nominan y suscribirán, hizieron presentes los señores ROBERTO BALDERRAMA GUTIERREZ, CONSTANZA BALDERRAMA VILLAVICENCIO Y CONSTANZA BALDERRAMA VDA. DE AÑEZ, mayores de edad, hábiles por derecho, capaces para este otorgamiento y de este vecindario a quienes de conocer doy fe, y dijeron: Que en la mejor expresión de sus voluntades y en virtud de los registros a mi cargo, me piden una MINUTA DE APERTURA DE SOCIEDAD DE RESPONSABILIDAD LIMITADA AL CODIGO DE COMERCIO, del tenor literal siguiente: MINUTA: señor Notario Público: En el Registro de comercio publique que entre a suscribir, otras suscribir una de adecuación de Sociedad de Responsabilidad Limitada al código de comercio de acuerdo a las siguientes cláusulas:

PRIMERA.- En (.) vertiente mediante escritura pública N° (.) de fecha 16 de junio de 1972, ante el Notario de Fe Pública de este Distrito Judicial, Abogado Enrique Palma Saldivar, los señores Roberto Balderrama Gutierrez, Constanza Balderrama Villavicencio y Constanza Balderrama Vda. de Vega, mayores de edad, todos ellos de vecindad, constituimos la sociedad comercial "Trinitario Limitada" con domicilio en esta capital, acervo en el Capital Social de $b. 40.000.- plazo indefinido, para realizar venta de pasajes aereos, marítimos, terrestres en el orden nacional e internacional; promoción del turismo; cambio numerario; exportación e importación de mercaderías en general, con opción de establecer sucursales y o agencias en cualesquiera de las plazas comerciales de la República.

SEGUNDA.- que posteriormente, por escritura pública N° 213 de fecha 16 de enero de 1974, ante el Notario de Fe Pública, citado anteriormente del Distrito Judicial, igualmente de este Distrito Judicial, constituimos igualmente el capital social hasta la suma de $b. 200.000.- quedando constituida desde esta fecha el siguiente aporte:

SOCIOS: Roberto Balderrama G. Constanza Balderrama V. Constanza B. Vda. de Añez.

APORTE INICIAL: $b. 25.000.- $b. 25.000.- $b. 25.000.- APORTE ACTUAL: $b. 40.000.- $b. 40.000.- $b. 40.000.- PARTICIPACION: 62.5%. 12.5%. 25% TOTAL APORTE: $b. 83.000.- $b. 25.000.- $b. 52.000.- CAPITAL APORTADO TOTAL: $b. 200.000.- Por tanto, correspondé al señor Roberto Balderrama Gutierrez el aporte de $b. 83.000.- o sea 450 acciones de $b. 200.- a la señora Constanza Balderrama Villavicencio, el aporte de $b. 25.000.- o sea 125 acciones de $b. 200.- y a la señora Constanza Balderrama Vda. de Añez, el aporte de $b. 52.000.- o sea 260 acciones de $b. 200.-

TERCERA.- El capital aportado la presente constitución de las escrituras de constitución social y aumento de capital mencionadas al Código de Comercio promulgado por D.L. N° 14379 de fecha 25 de Febrero de 1977, se mantienen vigentes todas y cada una de las cláusulas de las citadas instrumentos públicos, que no sean contrarias a su expresa establecimiento que la presente sociedad comercial "Balderrama Trinitores Limitada", con domicilio actual en esta capital, acervo en el Capital Social de $b. 40.000.- plazo indefinido, para realizar venta de pasajes aereos, marítimos, terrestres en el orden nacional e internacional; promoción del turismo; cambio numerario; exportación e importación de mercaderías en general, con opción de establecer sucursales y o agencias en cualesquiera de las plazas comerciales de la República.

SEGUNDA.- que posteriormente, por escritura pública N° 213 de fecha 16 de enero de 1974, ante el Notario de Fe Pública, citado anteriormente del Distrito Judicial, igualmente de este Distrito Judicial, constituimos igualmente el capital social hasta la suma de $b. 200.000.- quedando constituida desde esta fecha el siguiente aporte:

SOCIOS: Roberto Balderrama G. Constanza Balderrama V. Constanza B. Vda. de Añez.

APORTE INICIAL: $b. 25.000.- $b. 25.000.- $b. 25.000.- APORTE ACTUAL: $b. 40.000.- $b. 40.000.- $b. 40.000.- PARTICIPACION: 62.5%. 12.5%. 25% TOTAL APORTE: $b. 83.000.- $b. 25.000.- $b. 52.000.- CAPITAL APORTADO TOTAL: $b. 200.000.- Por tanto, correspondé al señor Roberto Balderrama Gutierrez el aporte de $b. 83.000.- o sea 450 acciones de $b. 200.- a la señora Constanza Balderrama Villavicencio, el aporte de $b. 25.000.- o sea 125 acciones de $b. 200.- y a la señora Constanza Balderrama Vda. de Añez, el aporte de $b. 52.000.- o sea 260 acciones de $b. 200.-

TERCERA.- El capital aportado la presente constitución de las escrituras de constitución social y aumento de capital mencionadas al Código de Comercio promulgado por D.L. N° 14379 de fecha 25 de Febrero de 1977, se mantienen vigentes todas y cada una de las cláusulas de las citadas instrumentos públicos, que no sean contrarias a su expresa, establecemos que la presente sociedad comercial "Balderrama Trinitores Limitada".

Trinidad, 16 de agosto de 1979

Dra. Sonia Villar de Rasse NOTARIO DE FE PUBLICA DE PRIMERA CLASE P. (illegible)
Dra. Sonia Villar de Rasse. Notario Publico de Primera Clase: TRINIDAD - BENI.

BANCO MINERO DE BOLIVIA
AVISO DE REMATE

El Dr. JESUS RADA CHAVEZ, JUEZ SEXTO DE PARTIDO EN LO CIVIL DE LA CAPITAL, etc.

HACE SABER AL PUBLICO EN GENERAL: Que dentro del Juicio coactivo seguido por el Banco Minero de Bolivia, contra MOISES TAVERA HURTADO Y MERCEDES NAVARRO DE TAVERA, sobre cobro de dólares americanos, se ha dispuesto el remate en subasta pública, de los siguientes bienes:

1°) **concesiones mineras:** "La Misteriosa", de 25 pertenencias sobre vetas de plomo, plata y otros minerales, ubicada en el cantón Chuquisaca, Provincia Nor Cinti, del Dpto. de Chuquisaca. "La Esmeralda", de 44 pertenencias, y "La Esperanza", de 71 pertenencias, ambas concesiones sobre vetas de Plata, Plomo y otros minerales, ubicadas en el Cantón San Lucas de la Provincia Nor Cinti, del Depto. de Chuquisaca, correspondiendo el remate campamentos, instalaciones, maquinarias, materiales y herramientas. 2°.) **Propiedades agrícolas:** Fundos, "Pópulo Alto y Bajo" sus adyacentes y complementos: "Agua Salada", "Santa Bárbara", "Candelaria" o "Copacabana" "La Falda" y "San Clemente", ubicadas en los Cantones Camargo e Higuera Huaico de la provincia Nor Cinti, del Dpto. de Chuquisaca, correspondiendo el remate de estos bienes agrícolas sus construcciones, instalaciones viñales y demás accesorios agrícolas, usos, costumbres y servidumbres, sobre la base de TRESCIENTOS SESENTA Y NUEVE MIL DIECISEIS 42/100 DOLARES AMERICANOS ($us. 369.016,42) o su equivalente en Pesos Bolivianos, más intereses por devengar y costos del juicio, habiéndose señalado para la diligencia del remate el día 24 de agosto de 1979 a horas 16.

Los interesados en dicho remate, pueden concurrir el día y hora señalados a la Tribuna de Remates del Palacio de Justicia, previo empoce del 5% de ley en Secretaría.

Es librado en la ciudad de La Paz, a los siete días del mes de Agosto de mil novecientos setenta y nueve años.

P.O. del Sr. J. 6to. de P. en lo Civil
LUIS TERAN MONZON Secretario del Juzgado 7°. de Partido en lo Civil

TESTIMONIO Nº 67/79

INSTRUMENTO N°. 67/79.- Escritura de incremento de Capital Social de la Sociedad Farmacia Central Ltda, entre los socios Miguel Torrico Saucedo, Ladislao Jiménez Acosta, Ana María Torrico de Jimenez, Daniel Cástulo Torrico Saucedo y José Luis Dabdoub López, por montos pagados 1.154.60.

En esta ciudad de Santa Cruz, de la Sierra, Bolivia, a horas diecisiete del día quince de junio de mil novecientos setenta y nueve años; ante mi, Dr. Alfredo Jordán Mercado, Notario de Fe Pública N°. 5 de Primera Clase de este Distrito Judicial, con asiento fijo en esta ciudad, hábiles y competentes para este acto, de mi conocimiento doy fe y dijeron: Que a efecto de dar autenticidad y legalizar esta escritura sobre aumento de Capital Social, que tiene celebrada entre los Socios de la Sociedad Farmacia Central Ltda. me pasan la minuta y comprobante de pago de impuestos son como sigue: MINUTA.- Señor Notario: En sus registros a su cargo, inserte la siguiente minuta: PRIMERA.- Dirá Usted, que nosotros: Miguel Torrico Saucedo, Ladislao Jiménez A. y Ana María T. de Jiménez, somos propietarios de las cuotas de Capital de la Sociedad Farmacia Central Ltda. según instrumento de Octubre once de mil novecientos sesenta y nueve, Notario Emilio Porras M., con un capital Social inicial de pesos bolivianos, ochenta mil, el mismo que lo incrementamos hoy, a Título de reinversión de utilidades de conformidad a los Decretos Ley de noviembre nueve y de Diciembre trece de mil novecientos setenta y cuatro, hasta la suma de $b. 171.200.- Ciento setenta y un mil doscientos pesos bolivianos.- Equivalentes a un mil setecientos veinte ($b. 1.712).- cuotas de capital social de pesos bolivianos cien ($b. 100.-) cada uno, distribuidos así: Miguel Torrico Saucedo, aporta ochocientos cincuenta y seis cuotas de pesos bolivianos cien, cada una, pesos bolivianos ochenta y cinco mil trescientos.- Ladislao Jiménez Acosta aporta ochocientos trece cuotas de pesos bolivianos cien cada una, pesos bolivianos ochenta un mil trescientos.- Ana María T. de Jiménez aporta ciento y tres cuotas de pesos bolivianos cien cada una. Cuatro mil trescientos.- Pesos bolivinos ciento setenta y uno mil doscientos.-

SEGUNDA.- A la fecha los suscritos socios de Farmacia Central Ltda, vendemos nuestras cuotas de capital en la siguiente proporción y detalle: Miguel Torrico S., Vende a Daniel C. Torrico Saucedo ochocientos veintiseis, cuotas.- Ladislao Jiménez A. vende a Daniel C. Torrico Saucedo quince cuotas.- Ladislao Jiménez A. vende a José L. Luis Dabdoub López setecientos noventa y ocho cuotas. A María Torrico de Jiménez a José Luis Dabdoub L. ciarenta y tres cuotas.- Un mil seiscientos ochenta y dos.-

TERCERA.- El importe de la compra-venta ha sido convenido en la suma de pesos bolivianos, ciento sesenta y ocho mil doscientos (168.200.-), que han sido pagados por los compradores a los vendedores al firmar el presente documento proporcionalmente a las cuotas de Capital vendidas. Estableciéndose que los compradores adquieren los derechos y obligaciones proporcionalmente a sus cuotas de Capital, en la Farmacia Central Ltda. que declaran conocer su pasivo como obligación propia, en forma personal, liberando a los vendedores por cualquier obligación que tenían por tal concepto, que dando los socios, Ladislao Jiménez A. y Ana María T. de Jiménez excluidos de la Sociedad.-

CUARTA.- En virtud de esta compra.- venta, la farmacia Central Ltda., la integran: Daniel Cástulo Torrico Saucedo, José Luis B Dabdoub López, y Miguel Silvestre Torrico Saucedo, con un capital social pagado de Pesos bolivianos ciento setenta y un mil doscientos, correspondiente a un mil setecientos doce cuotas de Capital de pesos bolivianos cien cada una.-

QUINTA.- Los actuales socios de Farmacia Central Ltda. en cumplimiento del Código de Comercio, deciden adecuar, ordenar y hacer constar que las cláusulas que tendran vigencia, para la validez de sus operaciones y contratos serán las siguientes: A) La Sociedad está integrada actualmente por los socios, Daniel Cástulo Torrico Saucedo, mayor de edad, soltero, bolivianos, comerciante, de veintitres años de edad, domiciliado en avenida Monseñor Rivero 243. C.I. N°. 1471648 Santa Cruz, José Luis Dabdoub López, mayor de edad, casado, comerciante, de veintitres años boliviano domiciliado en calle veinticuatro de Septiembre esquina Cuéllar, con C.I. N°. 1550345 Santa Cruz, Miguel Silvestre Torrico Saucedo, casado, boliviano, Bioquímico, Farmacéutico de treinta y cuatro años, domiciliado en avenida Monseñor Rivero N°. 243. C.I. N°. 146336 Santa Cruz, seguirá funcionando bajo la razón social de Sociedad de Responsabilidad Limitada; Farmacia Central Ltda., con domicilio legal sobre las calles 21 de Mayo esquina Junin de Santa Cruz, de la Sierra, b) Su objeto es importación, exportación, representación consignación, comercialización e industrialización de productos farmacéuticos, droguería, perfumería y otros relacionados con el ramo.- c) El plazo de duración es de treinta años.- d) El monto del capital social pagado es de pesos bolivianos ciento setenta y un mil doscientos.- (171.200.-) correspondientes a un mil setecientos doce cuotas de capital social de pesos bolivianos cien o cada una aportado así: Socio Daniel C. Torrico S. Pesos bolivianos ochenta y cuatro mil cien.- Ochocientos cuarenta y un cuotas capital de pesos bolivianos cien.- Ochocientos cuarenta y un cuotas capital de pesos bolivianos cien.- Socio Miguel S. Torrico S. pesos bolivianos tres mil.- treinta cuotas capital de pesos bolivianos cien.- Total pesos bolivianos ciento setenta y un mil doscientos.- e) La representación de la Sociedad.- está a cargo de los co-gerentes los socios: Daniel Cástulo Torrico Saucedo y José Luis Dabdoub López, con las facultades de comprar, vender, hipotecar bienes muebles e inmuebles productos, frutos, maquinaria, abrir cuentas corrientes en los bancos, girar todo tipo de documentos mercantiles, recibir dinero, pagar obligaciones, iniciar acciones judiciales, representar a la firma en actos civiles, mercantiles, sociales judiciales administrativos en fin realizar cuantos actos sean necesarios para el buen éxito de este mandato.- f) Otras determinaciones no establecidas en este documento serán resueltas de acuerdo a la reglamentación del Código de comercio (última parte del inciso catorce del artículo 127 del Código de Comercio. g) Nosotros: Miguel Torrico Saucedo. Ladislao Jiménez Acosta, Ana María Torrico de Jiménez Daniel Cástulo Torrico Saucedo, José Luis Dabdoub López, aceptamos los términos de las anteriores cláusulas en su integridad sin reserva su fiel expresión de lo pactado.- Usted señor Notario, agreguele lo de estilo Santa Cruz, abril 27 de mil novecientos setenta y nueve.- Fdo.- Ilegible.- Miguel Torrico Saucedo.- Fdo. Ilegible.- Ladislao Jiménez.- en Fdo. A.M. de Jiménez, Fdo. D. Cástulo Torrico.- Daniel Cástulo Torrico.- Fdo. ilegible.- José Luis Dabdoub.- Fdo. ilegible.- René Quintanilla.- Aoogado Reg. Prof. 495.- Pad. 2374.- **Comprobante de Pago:** Ministerio de Finanzas.- General de Renta Interna.- Bolivia.- Comprobante de pago N°. 045228.- fecha trece de Junio de mil novecientos setenta y nueve.- Nombre: Farmacia Central Ltda. N°. de Padrón 7090001183-9.- Clases.- Formenores.- Imponible.- %.- Impuestos.- 892.06.- Timbres de transacción Certificado.- Por aumento de capital Social la suma de $b. 91.200.- 3%o.- 273.60.- 892.0.6.- Timbres por transferencia de cuotas de capital que hacen los socios Miguel Torrico Saucedo, Ladislao Jimenez Acosta y Ana María T. de Jiménez 1.682 cuotas por la suma de $b. 168.200 en favor de los nuevos socios Daniel C. Torrico S. y José Luis Dabdub 1.168.200.- 5%.- 991.00.- 1105.0.7.- Rep. Comprobante $b. 10.- 892.06.- timbres, Adecuación al Nuevo Código de Comercio.- 30 $b. 1.154.60.- Sello: Pagado: Son: Un mil ciento cincuenta y cuatro 60/100 pesos bolivianos.- Fdo. Ilegible.- Hugo Salazar C.- Fdo. ilegible J. M. Cedeño.- Liquidador.

RATIFICACION Y CONCLUSION.- En fe de todo lo cual y leida que les fue integramente la presente escritura se ratifican y firman con los testigos instrumentales señor.- Miguel Borda Casanovas y señora NiladydeVerde Ramo, mayores de edad, vecinistas, hábiles por derecho, de mi conocimiento, doy fe.-

Fdo. Ilegible.- Miguel Torrico Saucedo.- Fdo. L. Jiménez.- Fdo. A. M. de Jimenez.- Fdo. D.C. Torrico.- Fdo. José Luis Dabduh López.- Fdo. René Quintanilla.- Abogado.- Reg. Prof. 405.- Padrón 2374.- Testigos: Fdo. M. Borda C.- Fdo. N. de Verde Ramo.- Lugar del signo Notarial.- Fdo. Dr. Alfredo Jordán Mercado.- Notario Público Np. 5.

CONCUERDA.- Este testimonio con su escritura matriz original, la que en su caso necesario me remito.- Paso ante mi, signo y firmo.- doy fe.-

Dr. Alfredo Jordán Mercado Notario de Fe Pública N°. 5

"FAVENTAL"
IND. Y COM.

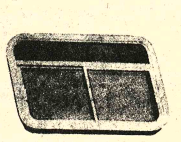

Camino Oruro Alto La Paz. Tel. 811212. Cerrajeria completa para automotores. Perfiles de Aluminio Burletes para partes y puertas. Protector antioxidante para estructuras metálicas. Stock completo de partes y piezas para constructores de Carrocerias de Micros. Asientos de lujo. Mecanismos cromados. Surtido de Parabrisas-Vidrios.

En Santa Cruz se vende

Propiedad agrícola ganadera en el Norte a orillas del Rio Grande, consta de 4.000 ha. con 800 cabezas de ganado vacuno y 60 caballares, pozo semisurgente y tanque elevado y sus instalaciones; en plena producción. Para mayor información dirigirse a la casilla 907 o teléfonos 25981, 22070, Calle España 353 Sr. José Carbajal.

Laboratorios Kattia:
OFRECE:
Hipoclorito de Calcio - (Tambores de 50 kilos)
Lanolina (Tambores de 50 kilos)
Subnitrato de Bismuto (Tambores de 50 kilos)
Carbonato de Calcio
Calle Murillo N°. 810

Importante industria necesita vendedores con sueldo y comisión.
Referencias Galería Luz tercer piso
Of. 3 - de 8.30 a 12 y de 2.30 a 6.30.

MAESTROS CHAPISTAS

TREBOL LTDA., requiere chapistas preferentemente con experiencia en COLECTIVOS, para trabajar en su planta de Santa Cruz.
Ref. La Paz, Ing. Edgar Ríos A., Av. Saavedra (final) 2354 de Hs. 14.00 a 15.30. Santa Cruz: Parque Industrial Zona Pesada Tel. 35780.

EN VENTA O ALQUILER

Terreno de 780 mts.2 con galpones y depósitos A. Grau Fte. M. Arcos. Referencia Colombia N° 520.

ELAPAS
Empresa Local de Aguas Potables y Alcantarillado de Sucre.
CONVOCATORIA No. 4/79

Requerimiento de equipos para la ejecución de obras de renovación de la red de distribución de agua potable del casco viejo de la ciudad:

Una Planta Portatil Preparadora de hormigón asfáltico para aplicación en caliente, en rellenado de calzadas de 0.80 metros de ancho.

Las ofertas deberan adjuntar catálogos y los precios CIF Aduana-Sucre.

Las propuestas, cumpliendo los requisitos contenidos en el D.L. N° 15223 de Adquisiciones del Sector Público, deberan ser presentadas hasta Hs. 12 del día 7 de septiembre del año en curso, en la Secretaria General de la oficina, cita en calle Calvo N° 7, ciudad de Sucre.

Sucre, 18 de agosto de 1979.

PROTO
Professional Tools

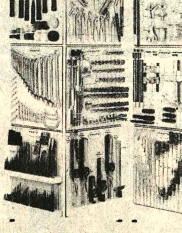

REXIMPORT
René Moreno 240
Casilla 1306
Tel. 26802 - 39570.
Santa Cruz.
Distribuidores en todo el país

HISTORIETAS

JUSTO Y FRANCO

Récords Mundiales

EL DETALLE QUE FALTABA

DON FULGENCIO

RAMONA

TREMEBUNDA

DR. MERENGUE

POCHITA MORFONI

TV Boliviana

PROGRAMACION PARA EL DIA LUNES 20 DE AGOSTO 979

6:35 LA CIENCIA TAMBIEN COMPITE
7.00 HOLA CHICOS
8:00 COMANDANTE METEORO
8.26 PLAZA SESAMO
9.17 CENSO AGROPECUARIO
9.32 VIDEO DEPORTES
9:52 MOMENTOS MUSICALES
0.12 PROYECTANDONOS AL FUTURO
0.32 TELENOTICIOSO
1.07 LA MILLONARIA ESPIRAL CON LA CASA DE ORIENTAL
2.08 JANE EYRE
3.09 EL PRECIO DE LA FAMA
3.54 CIERRE EMISION

MONJE CAMPERO Tel.323333

Matinée Tanda y Noche COMA Tanda y Noche prohibido el ingreso de niños menores de 8 años.

6 DE AGOSTO Tel.323829

Matinée Hs. 15.45 Tanda 18.45 y Noche 21.45 EL PRISIONERO DE LA MASCARA DE HIERRO (T.P.) y Actualidades Mundiales.

16 DE JULIO

Matinée, Tanda y Noche LOS DUELISTAS (apta para todo público).

UNIVERSO Tel.342660

Matinée, Tanda: PARES Y NONES (T.P.) Noche: GRAN PREMIER LOS HIJOS DE SANCHEZ y Noticiero Alemán EL MUNDO AL INSTANTE.

MONUMENTAL ROBY Tel.362135

Matinée, Tanda y Noche LA AVENTURA DEL POSEIDON (T.P.) Noticiero Alemán EL MUNDO AL INSTANTE.

PARIS Tel.329704

Matinée, Tanda y Noche VEN TE ENSEÑARE A AMAR (18 años) Noticiero Alemán EL MUNDO AL INSTANTE.

SCALA Tel. 323535

Matinée, Tanda y Noche HORMIGAS ASESINAS (Apta para todo público) con Robert Foxeorth y Lieda Bay Geroce. Además el Noticioso ESPEJO DE ALEMANIA.

PRINCESA Tel.324271

MatinéeTanda y Noche último día de exito AVENTURA Y SEXO A TODA MAQUINA En tecnicolor con Michel Norman é Ives Collinger (Censura solo para mayores de 21 años).

CENTER Tel.322026

Matinée doble EL ESPADACHIN DE LA MUERTE y SIMPLEMENTE UNA ROSA (T.P.)Tanda doble LA ULTIMA NOCHE DE LA VIOLENCIA y ESCANDALO (Censura 21 años)

Noche LA ULTIMA NOCHE DE LA VIOLENCIA.

TESLA Tel.353803

Matinée, Tanda y Noche SUPERMAN (T.P.) y el Noticiero EL ESPEJO DE ALEMANIA.

CINE BOLIVAR Tel.325051

Matinée, Tanda y Noche LA CASA PRIVADA PARA LOS S.S. (Censura 21 años)

AVENIDA Tel.325409

Matinée Tanda y Noche AL COMPAS DEL ROCK (Censura T.P.) Además un CORTO COMICO A TODO COLOR.

ROXY

Matinée y Tanda dobles: GALACTICA (Astronave de Combate) y AHORA MI NOMBRE ES NADIE Noche: AHORA MI NOMBRE ES NADIE.

MURILLO Tel.352647

Matinée y Tanda doble SANSON Y DALILA y LOS HERMANOS MARX EN EL CIRCO (T.P.) Noche SANSON Y DALILA y EL ESPEJO DE ALEMANIA (T.P.).

BUSCH

Matinée y Tanda doble SANDRO EN EL GITANO y PUÑOS PIRATAS Y KARATE Noche ESPEJO DE ALEMANIA y EL SOLTERO (Prohibida para menores de 21 años).

MEXICO

Matinée y Tanda dobles: PERSECUCION VIOLENTA y LOS BANDIDOS DE HONG KONG Noche LOS BANDIDOS DE HONG KONG (Censura Todo público).

TEATRO MADRID Tel.357174

Matinée y Tanda dobles CUANDO LOS HOMBRES AMAN y LOS GUERREROS DE SAHOLIN MARCO POLO Noche (mayores 21 años) ALFREDO ALFREDO.

VARIEDADES Tel.324071

Matinée doble ENCUENTROS CERCANOS DEL TERCER TIPO y EL CLUB DEL CLAN Tanda doble EL CLUB DEL CLAN y NACIDOS PARA PERDER (Mayores de 21 años) Noche NACIDOS PARA PERDER (Mayores de 21 años).

COLONIAL

Matinée, Tanda y Noche: LAS LOCAS AVENTURAS DE RABI JACOB y Noticiero de Actualidades.

CINEMATECA BOLIVIANA Tel. 325346

Matinée, Tanda y Noche EL ENEMIGO PRINCIPAL J. Sanjinés.

NOBEL

Matinée, Tanda y Noche LA MUJER DE MI PADRE (Censura 21 años).

EBRO Tel.342939

Matinée doble: EL REGRESO DEL SANSON CHINO y ABRAZAME FUERTE PAPA Tanda doble EL REGRESO DEL SANSON CHINO y MALICIOSAMENTE 5 DEDOS DE FURIA Noche MALICIOSAMENTE EROTICO (Censura 18 años) Noche MALICIOSAMENTE EROTICO (Censura 18 años).

ESMERALDA Tel.352454

Matinée y Tanda dobles BEN CHARLIE y BRUCE 5 DEDOS DE FURIA Noche ACTUALIDADES FRANCESAS y ESCANDALO EN LA FAMILIA (21 años).

IMPERIO Tel.340451

Matinée doble RETORNO DEL AGENTE 007 y LADRONES DE DIAMANTES Tanda RIO DE LA MUERTE RIO DEL AMOR y RETORNO DEL AGENTE 007 Noche RIO DE LA MUERTE RIO DEL AMOR.

COCHABAMBA

CANAL 11 UMSS

18.30 CARTA DE AJUSTE
18.46 PRESENTACION
18.48 INFORME CIENTIFICO
19.04 CAPERUCITA DE MIL COLORES
19.07 PADRES E HIJOS
19.32 DEPORTIVO 11
19.32 CARTA DE FAVER
19.42 MUSICAL
19.48 ACTUALIDAD UNIVERSITARIA
19.58 ANALISIS
20.04 INFORMATIVO 11
20.29 CAPERUCITA DE MIL COLORES
20.33 CURIOSIDADES DE AYER
20.43 NUESTRA PALABRA
20.50 CONCIERTO DE PIANO
21.20 CIERRE DE EMISION

ASTOR Tel.24828

Matinée doble EL ASESINO y EL REGRESO DE RUBIO Noche EL REGRESO DEL RUBIO ALTO.

National ARTEFACTOS PARA EL HOGAR DE FAMA MUNDIAL

SU GIMNASIO AMBOS SEXOS
GIMNASIA
YORK Amplias Salas Separadas Comercio 1267 Colon Telf. 341351

BUSTILLO Tel.21203

Matinée doble PENDENCIERO REBELDE y CAMAR 36 DE SHAOLIN Tanda y Noche EL DESEO DE LA MUJER MADURA.

CAPITOL Tel.21804

Matinée doble BARRACUDA y TRUENOS Y RELAMPAGOS Tanda y Noche ANGELA

OPERA Tel.24695

Matinée doble DEDOS DE ACERO y SUEÑOS TRUNCADOS Tanda y Noche HOMBRE SE NACE POLICIA SE MUERE

VICTOR Tel.23501

Matinée doble CIRCO DE CAPULINA y NOBLEZA RANCHERA Tanda y Noche LA CURADITA.

COCHABAMBA Tel.24210

Matinée doble PARES Y NONES y VENGADOR ANONIMO Tanda y Noche VENGADOR ANONIMO.

Señor Transportista:

El nombre que rebaja el costo de su transporte tiene cinco letras:

REBOL

La primera planta recauchutadora de llantas instalada en Bolivia.

REBOL también vulcaniza llantas averiadas.

Todo con Certificado Escrito de Garantía

En Santa Cruz, Av. Santistevan 175.
Tel. 2-6281

Gran Premier de Gala
Martes - Hs. 21.30
Auspicia: Club de Leones VILLA COPACABANA
Pro-Obras Comunales
CINE TESLA

CARLO LUPO · FIORENZO FIORENTINI en
el último sabor del aire
Canje de taquillas el dia de la función desde las 10 de la mañana en boleterias del cine.

MAÑANA Gran Estreno
GRAN CINE MEXICO
Una película plena de emoción, con peleas de gallos, carreras de caballos y hermosas canciones.

Cine Teatro Monje Campero
MAÑANA GRAN ESTRENO

UN CASO SIN PRECEDENTES...

¿Puede llegar a tener, la mente del hombre, el poder absoluto de destrucción?

MIERCOLES Arrollador Estreno
CINE TESLA
LA UNICA QUE LE BRINDA COMODIDAD Y CALEFACCION

Vuelve DJANGO y con el la acción al máximo...
La aventura más violenta del oeste...

UNIVERSIDAD MAYOR DE SAN ANDRES
FACULTAD DE HUMANIDADES Y CIENCIAS DE LA EDUCACION
R.R.P.P. No. 287/79
CARRERA DE HISTORIA

CITACION

Se cita a los profesores y alumnos de la Carrera de Historia a la asamblea que tendrá lugar el día martes 21 del presente, a horas 18:00, en la Sala se Profesores de la Facultad (piso 11 del edificio central), para tratar la aprobación del nuevo Plan de Estudios.

La Paz, 17 de agosto de 1979

Lic. Leonardo Soruco R.
DECANO

V°B° Lic Fernando Cajías
SECRETARIO GENERAL

¡No es un escándalo haberla filmado! ¡Lo escandaloso es que todavía existan seres como ellos!
ANTHONY QUINN
Lo consagración definitiva de una gran estrella: LUPITA FERRER!

En el marco de su pobreza vivian con amor y cariño, odio y hostilidad, desesperación y resignación
Una película desgarra porque es
Los Hijos de Sánchez
•Dolores Del Rio-Lupita Ferrer-Un film de Hall Bartlett
•música de Chuck Mangione• color
Jueves Simultáneo Nacional
Cine Universo (La Paz) Gran Cine Cochab